中華郵政局特准掛號立照劵總包按特優益送

重慶商務日報

今日出版三張半

Commercial Daily News
Chungking

地址重慶市商會內　電報掛號〇五一三　電話五五五號　出版號第七千三百六十二號

本報價目　零售每份四仙　每月一元　半年五元六角　全年十一元二角　外埠每月加郵費二角　郵票代洋十足收用

本報領得內政部警字第二二七六號　中執會中字第一五九十號　登記證

角木橡皮圖章精印鉛石名片

德上實下虛痰飲喘促五種水氣陽陰兩脫中風痰湧婦人血海虛寒小兒痘症倒塌逆候等症急用棗湯吞灌五六十粒小兒減半立即回生其效如神誠是救命之靈丹請注意是幸　電話七七四

聚興誠銀行聲明摺據遺失作廢

啟者本行前於廿二年與宣康錢莊往來曾由該莊立交本行往來計數摺據一只計明聚興誠銀行抬頭結至廿二年二月十五日止差欠本行一十五元茲因此項摺據不知遺失何處特爲登報聲明以後無論中外人士拾得均作廢紙此啟

叢書集成與四庫全書之比較

商務印書館謹啟

	四庫全書	叢書集成
內容	四庫內容雖稱浩博，但當時選書標準，完全以清廷主觀的眼光爲依歸，名作未予著錄者不少。	刊刻叢書，各有主旨，即各有選書之標準。叢書集成選輯最實用最名貴之叢書百種，其全部取材之範圍極廣。四庫未收之書輯入本書者，爲數甚多。故欲窺見本國學術之全部體系者，惟有求之於本書。
時代	四庫全書第一部成於清乾隆四十七年。	叢書集成所收叢書，直至清末爲止。四庫成書後百餘年內之著述亦多經收入。
種數	四庫著錄之書計三千四百六十種。	叢書百種之子目合約六千種，去其重複，實存四千零八十七種，較四庫著錄諸書之種數約多十分之二。
字數	四庫全書約七萬萬字。	叢書集成約二萬萬字，約當四庫全書字數三分之一。
分類	四庫全書分類簡略，不便檢查。	叢書集成子目四千零八十七種，依王雲五氏中外圖書分類法先分爲十大類，以下再析爲五百四十一小類，門類具體而正確，絕無模棱影響之弊。

四川新業銀行董事會啟

逕啟者查本行前經股東常會議決定於六月底結束在案所有股東之股本均應分還茲於六月十二日復經召集臨時股東會議議決訂於六月三十號起開始付還股本除將付還股本詳細辦法及手續詳載會議紀錄勿庸贅述外相應登報公告希　各股東查照上開日期持憑股據來行領取第一次應歸股款爲荷此致
各股東　公鑒

啟者。本行行員　所佩藍色證章、第五十號、第七十八號兩枚、又茶房　所佩淡綠色證章、第十六號一枚、於本月先後報稱遺失、特登報通知、任何人拾得、均作廢無效、再本行所製證章、以資區別、對外并不生何種關係、附此聲明。

川鹽銀行啟

有錢須想無錢苦，莫待無錢思有錢。

重慶銀行儲蓄部

陝西街　都郵街　三牌坊

四川商業銀行增設成都分行通告

啟者本行爲服務社會便利各界起見特增設成都分行辦理普通商業銀行範圍內一切業務現已覓定南新街第五十六號爲行址定於七月二十五日開幕凡本行設有分行及辦事處所在地均於是日與成都通匯手續簡捷匯費克己如荷各界委託辦理無不竭誠歡迎用答盛意此啟

成都分行電報掛號〇九三四

四川經濟月刊

第三卷　第四五期合刊

現已出版　原價發售

要目
歐戰後十五年來之世界經濟概觀
新經濟恐慌論
恢復中國景氣的鎖鑰
白銀問題之總結算
西南交通建設計劃論
危機重重的日本經濟
英國政府之收支制度
一月內之國際國內省內經濟情報
重慶金融調查

價目

	本埠定價	外埠定價
每月一冊	二角	二角
半年六冊	一元二角	一元三角
全年十二冊	二元	二元四角

發行處
四川地方銀行重慶總行經濟調查部總發行
四川地方銀行成都萬縣分行瀘縣內江自流井五通橋宜賓辦事處上海代理處樂山涪陵代辦處分發行
重慶成都京滬平津武昌杭州各大埠各大書局均有分銷

四川地方銀行經濟調查部

江海銀行增設杭州分行通告

啟者本行爲便利各界及推廣營業起見特在浙江省城三元坊增設杭州分行已於三月二十一日開業辦理普通商業銀行範圍內一切業務凡該省內各處匯款均可轉匯手續簡便匯費克己如荷委託無不竭誠歡迎以答盛意

上海總行　寧波路一〇九號　電報掛號六一三三
重慶分行　曹家巷六十四號　電報掛號六一三三　電話　經理室四一七　營業室六〇二
杭州分行　三元坊　電報掛號三〇六八

川邊季刊一卷二期出版

專載
民國二十三年來康藏糾紛之回顧
馬溯調查
雜谷腦遊記

調查資料
經濟　社會　交通　政事

定價　每冊三角全年四冊共一元二角

定刊處　重慶中國銀行　四川月報社

國內要聞

我長江黃河水災 美俄兩大使特電慰問
許世英在漢對賑濟有所商洽
武漢附近未決堤防可保無虞

南京二十日電，我國長江黃河水災，惹起中外關懷，蘇聯駐華大使鮑格莫洛夫昨自平電徐謨慰問災黎，徐覆電慰謝，兩電如下，(一)鮑電，銜略，驚聞水災消息，深爲扼腕，對於哀鴻特表同情，希垂察，鮑格莫洛夫，(二)徐電，銜略，閣下對受災難民，特表同情，中國政府甚爲感激，吾人現正努力挽救危勢，希望上天不至再增重吾人之損失與痛苦也，敬覆，徐謨，又，使詹森亦有電致我外部，慰問我國水災，

漢口二十日電，許世英二十日晨二時抵漢後，九時訪張羣，詳詢鄂省災況，十一時晉謁張學良，十二時返漢，晚七時半張學良在私邸歡宴，席間對賑救鄂災有所商談，聞許氏定二十一日晚八時乘湘鄂路專車赴湘查勘，預定留勘一日，即搭輪返漢，再轉京滬，

漢口二十日電，二十日水位四九呎七吋，較十九日退六吋，武漢附近未決堤防，可無虞矣，

馬華堤籌備興工 永定河水位續落

南京二十日電，據揚子江會息，由漢各處調往漢口防水之工程人員，已達十六人，正竭力工作，馬華堤已測畢，現正籌備復堤工作，除一切工程設計由工程師擬製外，關於物料輸運工夫募集，各方面已商妥辦法，日內可全力興工，漢口水近雖漸退，前途仍不樂觀，傅汝霖返京後將再出巡，

又漢口二十日電，鄂省決推委員李書城程其保，率視察團分赴被災各縣視察，

北平二十日電，政整會以冀魯鄂三省水災慘重，廿日匯洋三千元交該省府散賑，

北平二十日電，紅卍總會二十四日下午四時招待記者，由熊希齡報告，略謂此次南北水災，本會各地分會均組救護隊，實地救護，總會方面決定兩項救濟計劃，(一)籌五六萬辦理急賑，(二)籌三十萬辦理續賑，

北平廿日電，蘆溝橋電話，永定河水位十九日晚落六吋，二十日晨再落五吋，至午後水位爲九尺，又永定河南段固安縣境之堤埝因年久不固，廿日晨突蟄陷，即督工搶護，幸未成災，

濟南二十日電，李儀祉等原定二十日晨出發赴金堤，因接范縣電告，十九日大風雨，車不能行，改二十一日離濟前往，濟寧南陽湖不能容納，南北大溜均倒漩，黃水高漲，與蔡河連接，濟寧西南鄉一帶悉成澤國，趙王河水暴漲，北岸亦潰決，

南昌二十日電，贛垣連日悶熱，溫度自九八至百〇二，二十日午後氣候突轉，溫度九十二，東北風甚巨，省河與鄱陽湖積水浪激，危及圩堤，(中央社)

魯黃河共決六口 荷澤等縣修大堤

濟南通訊，河務局長張連甲，昨由臨濮決口處電致韓主席報告決口情形，口門共計有六個，奪正河大溜六成以上，第五第六兩口門最寬，一寬一百餘公尺，一寬二百餘公尺，走水最多，水既過大，溜勢又猛，現時堵塞，恐有不易，擬俟良機，再行堵口云云，上游壽光垣之黃花寺民埝南岸又復漫溢，淹灌鄆城縣境蔡樓一帶，現在該縣正在搶護官堤，據下午王紹常電告，黃河溢出之水，鉅野火頭已到縣西之太平集東都莊一帶，高二尺餘，仍繼續增漲，水勢向東流，鄆城紅船一股，仍向東趨縣南境之王老虎村，水頭已到宋金河附近雙橋集馬集一帶距縣城十八里，原該縣任此處新築一堤，因昨大雨冲毀云云，同時又鄆城縣長白道村電稱，水頭已至謝井，高四寸許，由黃安東來之一股，已將飛哲集民捻冲毀泛溢，由紅船口東南下之水，北入宋金河，旋又續來電云，水落二尺，形勢稍緩，撲縣城之一股，因紅船口地勢較高，折經南境與原趙黃安一股會合，已達王老虎村云，又荷澤縣長陳亞之報告，黃崗集民捻邢樓谷莊等處又出險，遂退至同和鄉之洪廟護守七里河，旋又來電云，本日董莊口門又漸展寬，河洪有東流之勢，殊堪焦慮，職督率兵警民夫在縣北境趕築土，竭三晝夜之力，幸告粗成，不料甲刻大雨傾盆而下，河水漲逼捻埝數日，雨又驟降未已，黃堤集北境被水冲毀一段，勢甚兇猛，刻正搶護中云云，至晚間續據洛甯消息，實驗區長官公署接孫則讓電云，決口水有回故道改道之勢，現至距荷澤城之七里河，七里河南岸有堤，北岸無堤，再東即岸堤至朱官莊共長五六十里，尚甚完好，北岸無堤，再東入接趙王河，在距野縣境之一股，在太平集以東入洙水河，水流甚速，較前加一倍，王紹常現令荷澤嘉祥距野濟甯等縣，趕築大堤一道，自七里河至濟甯之南陽湖西岸爲止，該堤沿趙王河洙水河南岸，規定高十公尺，寬三十公尺，另令魚台縣沿運河東岸築堤一道，高寬與上同，以防黃水，并又令金鄉全縣民夫協助修築洙水河堤，王已將此辦法，電省府報告，各縣災情，以鄆城爲最烈，幾全縣皆水，鄉民爭逃入縣城以避，狀極可慘云云，(十七日)

內政部擬具之 地政施行程序各案
各省市簽覆意見者凡數十件 自行擬具提案者已達白餘起

京訊，內政部對於第一次全國地政會議，擬具之地政施行程序大綱等四要案，曾經咨准各省市政府，簽覆意見數十件，各部會自行擬具提案係送到內政部者，截至最近止，亦達一百餘起，今探誌其中重要之件如次，

關於地政機關者 有(一)陝西省政府，確定各級地政機關之系統，及組織並視地方財力及實際需要循序改組案，(二)平市政府擬(各公使用者外)政府機關處理，應一律撥交該管地政機關處理，以一事權案，(三)上海市政府提(請在地政機關便附設土地裁判所)，(四)南京市政府提(凡已舉辦登記之省市，應成立土地裁判所案)，(五)安徽省政府提(在土地測量登記期間發生權利爭議案件，擬先組織調解機關，免地調處，以減訟累而利進行案)，(六)浙江省政府提(地政機關之組織及職權應請從速明白確定，以利地政推進案)，

關於地籍整理者 (一)江西省政府提(擬請推行航空測量整理地籍，以收速效案)，(二)南京市政府提(請規定土地施行法及日期分別標準案)，(登記完畢之區，對於逾期未登之土地，擬酌定補救辦法案(三)湖北省政府提，(擬請內政部從速製定土地登記所用之簿狀書表圖冊案)，(四)福建省政府提(爲標本兼顧進行便利起見擬分兩步整理土地案)，(五)安徽省政府提(土地陳報與土地測量按地形分別進行案)，(六)綏遠省政府題(綏遠省地形特殊應遵行政院二十四年四月十三日第〇二一五七號訓令另定單行土地法案)，(七)參謀本部陸地測量總局提(採用航空測量辦理地籍圖案)，(八)山東省政府提，(華北土地整理土地辦法案)，(九)察哈爾省府提，察省情形特殊地畝測量宜暫緩辦案)，

關於土地使用者 有(一)陝西省政府提(國家對於承墾代墾荒地人民，應多加保護，少予限制，並將墾荒法規，分別修正，以利墾務而便實施案)，(二)山東省府提(中國墓地改革案)，

關於土地征收者 有(一)鐵道部提(關於鐵道之土地征收，必要時應予以便利案)，(二)浙江省府提(征收土地擬由地政機關核轉征收計劃，官明釋土地使用現狀及定着

關於辦地價稅者 有(一)陝西省府，(舉辦地價稅應就業已測量登記之省會縣城市區商埠，先行試辦，次第推廣，以利進行案)，及土地法施行後，應規定土地稅減免法規，而將勘報災歉條例及其他公用地免賦各項法令，一律廢除案)，(二)浙江省府提(已經清丈土地應即實行地價稅，以均負担案

關於地政經費者 有(一)陝西省府提(各省市地政經費，應按照地政計劃，確定款額，分年列入省市概算，次第推行，以舒財力，而求實效案)，(二)河北省府提(擬請所有入口農產品，由海關附加稅款，或提高稅率，專款存儲，作爲全國整理土地經費案)，及請將前河北省官產總處未經處分之訴產地畝由河北省辦理升科，另酌收升科登記費，補充整理土地經費案)，(三)甘肅省府提，(貧瘠省區謂由國庫補助地政經費，就地等費應分年預征，以舒民力而完大業案)，(四)河北省府提(各省市整理土地經費，擬以發行地政公債之款撥充，並以整理土地收入爲公債基款案)

二十二年度 決算應遵限造送
國府令各機關獎懲主管人員

南京二十日電，國府准中政會函，爲該會決議，二十二年度決算已遵限造送之各機關主管會計人員應從優獎勵，其不如式及延未造送之機關，應嚴切查其原因，分別懲處，國府己分令各機關知照，(中央社)

童軍總會決派人參加 美國童軍大露營
正取八名外備取四名亦選派

南京二十日電，中國童軍總會二十日上午在教部開理事會，到王世杰雷震鄒樹等，議決在不增加用費原則下，關於派遣參加美國童軍大露營人數，除正取八名外，備取四名一併選任，

新生週刊編輯 杜重遠上訴駁回

上海二十日電，新生週刊編輯兼發行人杜重遠，因在該刊上登載妨害國交之文字，經高二分院檢察官起訴，判處徒刑一年二個月，杜之妻侯御之對所判不服，提起獨立上訴，已經高二分院刑庭裁定駁回，(中央社)

商震赴津料理 津沽保安部積務
報載其移住西山說不確

北平二十日電，商震二十日晨八時四十五分赴津，據語記者，赴津係料理津沽保安司令部積務，擬留三數日即返保赴各縣視察，後記者詢以消極之說，商謂在此環境之下，惟有遵照中央意旨努力做去，無所謂消極與積務，報載本人移住西山各節，殊屬無稽，

北平二十日電，殷同二十日晨九時四五分由北戴河來平，下車後即謁王克敏，報告一切，據殷談關於河北問題，余未接中央任何電報，故對於各項情形不詳，余在平留數日，仍返北戴河避暑，

天津二十日電，殷同二十日晨六時半由北戴河過津赴平，聞係謁王克敏有所請示，(中央社)

贛省府舉行 植樹給獎禮
爲防水旱災患

南昌二十日電，贛省府爲防水旱災患，曾指定南昌等四十縣植樹競賽，經考察結果，以高安奉新等縣成績優良，定二十二日行植樹給獎禮，(中央社)

秦德純病後 精神未復原

北平二十日電，秦德純病已稍愈，惟精神仍未恢復，據秦談，咯血已止，僅丹氣促，精神疲乏，暫時不擬離平，

北平二十日電，蕭振瀛十九日晚接孔祥熙來電，邀赴京面商一切，蕭以秦德純病尚未愈，暫不赴京，已電孔報告，(中央社)

泉廈公路 已直接通車

廈門十九日電，十九日起泉廈公路實行直接通車，日互開六次，首班上午六時半，由廈開泉，接福泉直達車，當日可抵福州，(中央社)

汪病狀好轉 體溫減退

南京二十日電，褚民誼二十日晨電京，謂汪日間體溫減退，病狀漸趨佳境，再休養相當時間，當可復原，褚準二十一日返京，(中央社)

林晶海外締婚
林主席嚴阻其嗣子 并請施大使勒令其回國

南京二十日電，自林晶在美與布郎女士因戀愛而結婚消息傳來後，各地報紙多有登載，據記者向可靠方面探悉，林晶係林主席之兄子，嗣與林主席爲子，今年二十八歲，在國內原已結婚，其妻陳氏，現在閩居住，確外傳因兼祧復正式娶其妻妹爲室，現仕北平之說，即並非事實，林晶此次在海外締婚，事出突兀，林主席事後得訊，當以家長地位，去電嚴訊阻止，而海外電訊復續有林晶與布郎女士已行婚禮之說，林主席對嗣子之舉動，異常震怒，聞已電請駐美施大使設法將其勒令回國云，(中央社)

滬各界籌備建立 蔣委員長紀念堂
籌委會開會議決各要案

上海二十日電，各界建立蔣委員長紀念堂籌委會，二十日午四時開首次常委會議，議決(一)推郭順等九人爲保管經費委員，(二)函請各機關各團體及各界踴躍參加，(三)委託中央等十六銀行代收款項等案，(中央社)

寧夏財政 將統一收支

南京二十日電，寧夏省府呈報中央，以後對財政不分省縣，決實行統收統支辦法，(中央社)

戰區保安隊 改河北省保安隊
全部分九總隊由兩區專員指揮

天津二十日電，戰區保安保爲統一名稱，決定一律改稱河北省保安隊，全部共分五總隊，張慶餘第一總隊長，張硯田第二總隊長，趙硯第三總隊長，劉佐周第四總隊長，至第五總隊長包括李元聲儁壽彭羅紫室三部隊長，指揮權決賦與蘇齊灤榆兩區專員，以便遇事迅速處置，(中央社)

黃浦江高潮 瀕江各馬路積水冒路面

上海二十日電，黃浦江二十日發高潮，瀕江各馬路陰溝積水冒過路面，而永安公司西面美華衙水平階石，幸未幾卽退，(中央社)

太平洋衛生會議 九月在澳舉行 我派代表出席

上海二十日電，第二屆太平洋衛生會議，定九月二日在澳大利亞舉行，我國出席代表伍連德定於八月一日首途，前往出席，(中央社)

國府明令 優卹葉琪
治兵翊國夙著忠勤

南京二十日電，國府二十日令，葉琪歷戎行，智勇兼備，治兵翊國，夙著勤勞，年來韓難運籌，尤毀倚畀，遽聞溘逝，軫悼殊深，着即特予褒揚，并交軍委會從優議卹，用彰勛藎，而慰英靈，此令，(中央社)

贛各縣紛派 代表觀防展
航空派機散防空傳單

南昌二十日電，各縣紛紛派代表到此參觀防空展會，航空界派飛機數架飛往各地散發防空傳單，增進民間對防空常識不少，(中央社)

日經濟攷查團 由平赴太原

香港十九日電，太原十七日電，日經濟攷查團團員東亞經濟研究所所長三輪襄等十八人，十八日晚由平抵并，十九日赴晉祠遊覽，該團於晚八時乘正太車離并赴冀南攷察，(中央社)

今日新聞提要

- 國內 △美俄兩大使特電慰問 △林晶海外締婚
- 國際 △義對亞提抗議
- 本省 △劉匪軍進至麻柳灣
- 本市 △巴地法院開始不動產登記
- 經濟 △加拿大報復本增加日貨附加稅
- 各地 △海圻海琛兩艦離粵因果

古北口日軍旅團長 招待各縣長
及當地各紳商

北平二十日電，古北口訊，日軍川岸旅團即將撤退，旅團長川岸二十日招待懷柔密雲各縣長及當地紳商，

天津二十日電，駐平日兵百五十名攜砲馬等二十日晨十時半搭北甯加車由平過津，時津日兵百七十名登車，同赴榆關演習，(中央社)

中央銀行重慶分行通告　第三號

案准財政部四川財政特派員公署函開奉財政部部長孔魚錢滬電開四川地方銀行鈔票應與中央銀行渝鈔同樣行使同價匯兌以資整理仰即宣佈並由四川省政府佈告等因茲定於六月十五日實施即希查照等由自應照辦嗣後地方銀行鈔票當與本行重慶地名鈔票同樣行使同價匯兌幷無歧異合行通告

中國農民銀行總行公告　第二號

本銀行呈奉軍事委員會委員長行營令准于四月一日起改稱今名並奉行政院核准備案業經公告在案所有從前發行部份所發出印有豫鄂皖贛四省農民銀行字樣之一元券一二五角輔幣券流通市面仍舊使並繼續發行與中國農民銀行流通券同樣有效特此公告

婦女儲金

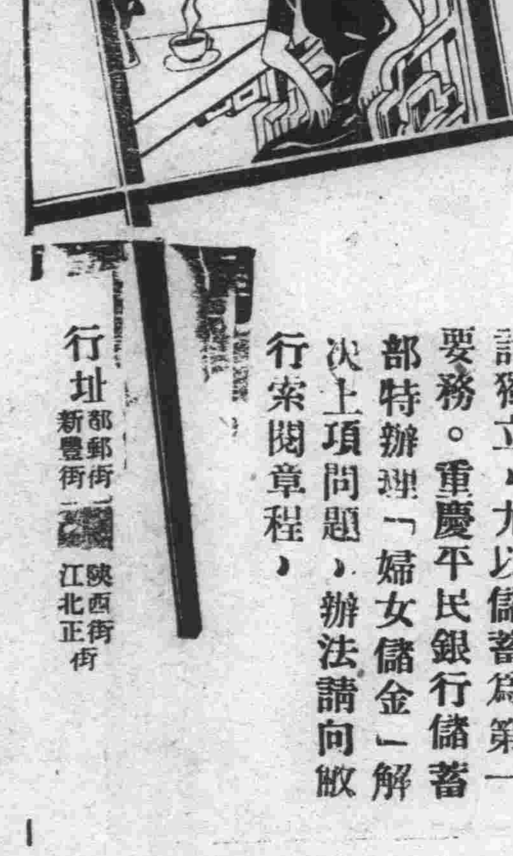

婦女欲求解放，須先求生計獨立，尤以儲蓄爲第一要務。重慶平民銀行儲蓄部特辦理「婦女儲金」解決上項問題，辦法請向敝行索閱章程，

行址　部郵街　新豐街　陝西街　江北正街

四川美豐銀行第十一屆招考練習生簡章

一，資格　商科學校及高中學或初中校畢業身體健全無惡劣嗜好能出遠門者
二，年齡　十八歲以上二十四歲以下
三，名額　取錄男生二十名
四，科目　「初試」國文　英文　數學　「復試」國文　簿記　(隨意科)　常識測驗　預格檢查
[illegible]日起至八月一日每日午前九鐘至午后三鐘在新街口總行及陝廟街支行牌坊支行報名並須繳驗畢業證書及本人最近四寸半身片像
[illegible]

失票聲明

啓者本記學徒不愼昨日午後六鐘(卽二十號)於千廝門大碼頭被扒手竊去大中協廠立本票一張計

海天寶成銀樓
今日十足赤金價 售出…一百零七元 收進…一百零二元…總號 陝西街電話二三九八 分號 半邊街電話四三三八

江北剿匪限期屆滿
指揮部開善後會議 決定延期一月結束

濟南二十日電，清江浦二十日電，江北清剿股匪，期定三月，本月十五期屆滿，今在剿匪指揮部開善後會，出席蘇保安處長項致莊，淮陰專員兼指揮官王德溥，暨淮泗等六縣縣長，對清剿善後處理，有詳細商決，指揮部決延期一月結束（中央社）

兒童年籌委會
招待新聞界望盡量宣傳

南京二十日電，首都兒童年開幕典禮籌備會，二十日晚假教部招待新聞界，由全國兒童年實施會常委吳學因詳述實施兒童年意義，及實施會工作等，并希望新聞界對於實施兒童年文字盡量登載，以廣宣傳（中央社）

仍苛待華僑 荷印政府
經我方交涉 尚未有改善

南京二十日電，外交界息，荷印政府限制華貨進口，并苛待華僑事，經我方交涉，但尚未有相當改善（中央社）

粵綵白籃球隊 征滬第一戰
勝華強一分

上海二十日電，廣州綵白籃球隊二十日晚七時半在中園對華強作征滬之第一戰，綵白精悍善戰，華強實力亦不弱，雙方爭鬥，頗爲精彩，分數始終接近，結果以三八對三七，綵白以一分戰勝，二十一日晚綵白對全黑，地點仍在中園，（中央社）

韓復榘勘災

濟南二十電，韓原定二十日晨赴嘉祥，鉅野視察，因不能通車，舟行太慢，二十日晨仍乘原車北上過泰安，下車晤馮談，登車北開，晚八時返濟，據稱黃水距濟城二十里，南陽湖中已不能容，北平二十一日電，紅卍字會救濟隊定二十二日攜賑品出發長垣辦理急賑，另一隊日內赴潰，（中央社）

時人行蹤

唐生智赴洛 南京二十日，唐生智定二十日晚十一時由京乘車北上，轉往洛陽

程天放赴鎮 鎮江二十日電，新任駐德大使程天放二十日來鎮，向省府陳主席辭行，并料理私事，省府秘書處定二十一日午在焦山華嚴閣公宴，

邵元冲離寗 濟南二十日電，包頭二十日電，邵元冲二十日午十一時由寗乘歐亞機飛包，下機偕土靖國進城，寓包頭飯店，略事遊覽，即赴綏，

談江襄水災
何成濬

漢口二十日電，何成濬二十日語中央社記者云，今年襄河水位超過二十年洪水位二尺，而長江水位則低兩尺，故囊水經過地區，均已成災，襄水流域爲湖北產棉產米富庶之地，此次被災損失已在一萬萬元以上，又因臼口獅子口十一弓多寶灣四處堤防損失過速，致天門溪川鍾祥等縣人口死亡甚多，災情之慘，爲全國之首，救濟迫在眉睫，今各地代表前來請願，主張先由江漢工程局速將臼口等堤修復，以工代賑，俾便將積水排出，得各歸田園，着手秋種，佈置善後，此次襄水復遭巨浸，中央應派員徹查堤潰原因，並責成主管機關以後注意工程，修堤人員即爲防險人員，如此修防，始能貫徹一致，但姑嫂樹溼口等處堤腳，因歷年就近取土，堤腳附近均成水塘，以致堤身薄弱，不能抵抗大水壓力，余已囑吳市長俟大水退落後，應速設法將堤外之土將堤腳下各水塘塡高，以護堤身，今後防水組織，亦宜早日籌劃，不致臨時手忙腳亂，人工器俱均應同時顧及，此次中央軫念鄂災，許靜仁先生已蒞鄂查勘，惟中央財力有限，全部賑款僅二百萬元，雖今年被災省份有魯豫皖湘贛鄂浙等省，但湖北今年水災爲全國之冠，中央必能多分配賑款，一面更望旅外同鄉及各省熱心之士，踴躍輸將，及湖北災民幸甚，（中央社）

閩東殘匪被擊潰
分向大嶺頂一帶逃竄

昆明十九日電，福州廿日電，閩東殘赤近經各軍嚴密圍剿，分向大嶺頂一帶匪林逃竄，各軍跟蹤圍進，務將匪擊殲除，其謝作霖股在霞浦福鼎交界，被我八七師二六一旅圍剿，被殲甚多，霞浦各界爲協助撫緝流亡起見，組剿匪宜撫隊，深入匪區工作，

排瀉黃水計劃未定
韓復榘再電報告魯災實況

濟南二十日電，韓二十日再電林蔣汪及各院部，報告災區水勢續漲，防水南趨之最大阻障，爲洙水河南岸大堤，現已潰決多處，水勢南移，將注入萬福河，內院單縣及荷澤南部均有波及之虞，魯公務員一律扣薪百分之二十以賑濟難民，二十日晨李儀祉張含英蒲得利及建廳永利組技士商排瀉黃水（一）防止災區擴大辦法，計劃分兩股排瀉，一股導入東平湖，經運河回入黃河，一股導入微山湖，經淮入河，惟困難亦多，如水入東平湖，餘穿過東平壽張交界之壩堤，能否順利，尚不敢言，經淮入海亦頗困難，下午再商堵口問題，決先準備材料後機堵築，（中央社）

北平市政府發表 廿四年度行政計劃
完成工商統計促進合作事業 辦理義務教育統一新警教育 對於民營公用事業予以管理

北平通信，二十四年度業已開始，市府對本年度預定行政計劃如下，

社會事項 屬於工商業者，爲完成調查全市工商業統計，及促進各種合作事業，擴充第一工廠，增設第二工廠，改善民生工廠，並設三，指導改良工商業機關，籌設中市物產陳列館，繼續檢查私立工廠，並辦理工人福利事項，救濟本市礦調濟礦工等，關於公益救濟者，爲積極擴充整理救濟院，擴大小本借貸處貸款，以促進生產事業，合併各善緣會，及促進寺廟聯辦公益救濟事業等，屬於社會風化者，爲積極整頓風化，取締迷信，及淫褻戲曲等，屬於農事者，爲改良籽種，擬定棉麥稻三種育種方案，分選精造佳種，以期育成優異之新種，及改良耕犂，因本市耕犂僅能耕深四五寸，埋根太淺，植物爲之不蓄，現擬將德美日向吾國輸入之新犂，隨時改造，使適合本市之需要，逐漸推廣，至於勸導農戶，種植美棉事宜，成績極爲良好，本年仍積極進行，并購備大宗美種，無價頒發農民播種，且成績優異者，更加獎勵等，共二十餘項、

教育事項 積極辦理義務教育，剷除文盲，取締私中男女同校，擴充第一女中班次，並開辦第二女中，舉行中學師範教育及職教師資檢定登記，籌辦市立民衆樂園，籌設市立聾啞學校，訂定中小學獎金辦法，召開各種教育行政或設計會議，暨比賽觀摩會，籌建市立各中小學標準校舍，編輯本市教育年鑑，及教育刊物，編輯劇本曲詞，并擴製教育影片，及增設市立民衆學校，民衆閱書報處，民衆茶社等共四十餘項，

公安事項 屬於提高警察知識，並整飭訓練者，爲擴充警士教練所，並辦理巡官講習班，統一新警教育，研究特工技術，整頓消防教育・籌設模範分駐所，屬於充實警力及整理交通者，爲擴充保安隊，清查武器，及籌設道路標誌，整理殉道交通等，屬於司法，爲厲行禁毒禁烟，擴充指紋設施，其他如試辦警察年功加俸，籌設警察公墓等，共二十餘項，

財政 土地 屬於財政者，爲整理田賦，整理捐稅，及編造二十三年收支統計等共七項，屬有土地者，爲土地之訓練，分預查實查複查，及四郊土地調查，第二步爲土地評價，（甲）劃分地界區，並估定標準地界，（乙）例行評估案件，（丙）土地統計，並辦理全市土地測量，分（甲）分區圖測量，（乙）分段圖測量，及（丙）市民房地轉移，及承租承領，公產測量，舉辦土地登記，清理公產，及統一保管等共二十餘項，

工務 衛生 屬於工務者，爲展修公安街北口至履中牌樓瀝青路，展寬王府井大街瀝青路，及展修新大路，北溝沿南段，操場大院等處石渣路，添修東單至東四，及西單至西四洋灰磚步道，充實養路能力，整理河道溝渠，建築新溝，及滲水坑，代辦文物整理實施處委託各項道路，及修繕古建築工程，實測本市四郊地形，各改良公共建築，及研究改良舊式三合四合院住房，等共四十四項，屬於衛生事項，關於生命統計之設施者，分（甲）辦理內外城每區生命統計調查，（乙）力求出生統計之精確，（丙）廢止陰陽生業務，（丁）實行警師策定死亡診斷書，關於傳染病管理之設施者分，（甲）實施強迫種痘，（乙）舉辦預防白喉，猩紅熱運動（丙）舉辦預防傷寒霍亂運動（丁）厲行法定傳染病之管理，（戊）狂犬病預防設施，并於市立醫院及各診療所，增設花柳科，肺癆科，關於環境衛生之設備者，爲培植衛生稽查人才，擴充衛生稽查組織，設立屠宰場，取締自來水質、嚴格管理售水夫，取締一切不良飲食物品之販賣，及改善本市收糞糞具，並限制通行時間，研究糞便穢士混摻肥料利用之方法等，共五十餘項，

公用事項 對於民營公用事業，如自來水電燈電車三公司，擬依照地方情形，制定管理單行規則，以補中央法規之不足，并另行擬具方案，督促自來水電燈公司，改善設備，關於交通指揮者，爲謀行車安全，擬在各衝要地點，添設交通指揮燈，一切行人及車輛，自後均須遵照指揮燈紅綠標誌進止，舉行大車檢驗，在可能範圍內，積極推行橡皮輪，推進電表較驗工作，設置標準電子母鐘二十個，於市內通衢，以及關於整理壇廟古物園林設計，及創置市營公共汽車，以便利全市交通等共六十餘項，

自治事項 ㈠繼續辦理公民宣誓登記，㈡繼續辦理社會調查，㈢推行各區民衆教育，（甲）改訂各區簡小教材，（乙）增設各區簡小並擴充班級，（丙）推廣民衆識字班，（丁）充實各區閱報處設備，（戊）推廣各區民衆茶社，以上五項與教育事項合併辦理，㈣完成郊區保甲，㈤繼續勸辦合作社，㈥促進農村生產，（甲）協助推廣示範農場，（乙）推行郊區造林事業，（丙）籌辦發展各郊區水利，以上二項，與農事試驗場合併辦理，㈦協助整理溝渠，㈧繼續辦理自治人員訓練，㈨救濟，（甲）繼續辦冬賑，（乙）廣聘囑託醫師醫士，㈩繼續編製年鑑自治統計。

最後消息

中法越南專約今公布

南京二十一日電，中法規定越南及中國邊省關係專約，前於民國十九（一九三○）年五月十六日，由前外部長王正廷，與前駐華法使韋禮德簽字，惟以第一附件內，甲乙兩表未克議安，手續未完，不能實行，歷時五年（迭經磋商，迄至最近，始將甲乙兩表，完全議定，其他有關係附件，亦於同時，一併議成，於本年五月四日，下午四時，由汪兼外長與駐華法使韋禮敦，在外部將關於訂立甲乙兩種附表之議定書，正式簽字，並將其他附件，同時換文，該案完全解決後，即由外部將該約文件，呈送政院，轉咨立院審核，同時法使（將該項文件，寄呈其本國政府，該約業經我國立院會議通過，並已經國府批准備案，法方亦已經其國會通過，本月二十日，在法京巴黎，由我國政府簡派之互換中法越約全權代表駐法代辦蕭繼榮，與法方簽訂換文紀錄，并約定於二十二日，在南京巴黎兩地，同時公布，外部特於二十二日，將中法規定越南及中國邊省關係專約，及關於訂立甲乙兩種附表之議定書，與其他附件，全文公布，（中央社）

鄂當局籌辦水災善後

漢口二十一日路透電，今晨十時，漢口水位退至四○二，漢口水患，或可倖免，但當局防災仍不稍解，被災各地之確實消息，須俟水退後始能知之，所傳災民苦況之零星消息，令人聞之悵悵，但據目覩者聲稱，災區可怖之狀態，非目覩者而不能信也，全家散失者，比比皆是，許世英昨晨查視武漢兩處之防堤，午後乘飛機查視武漢區，繼赴漢水，沙市，宜昌，明日擬赴沔省，鄂省政府已派代表入內地查災，張主席今日電請中央政府從速開募賑捐，鄂省公務員，現將俸金一部分捐充賑款，聞省政府，已向本地各銀行商借三十萬元，以辦急賑，（中央社）

西安成都航線即試飛

南京二十一日電，歐亞公司巳積極籌備西安至成都航空線，試飛後如無困難，則下月初正式開航，公司方面，決俟新機到後，即行試飛，（中央社）

浙川山洪暴發災情重

長沙二十日電，浙川近日大雨，山洪暴發，自荊紫關起，洪水漫延二百餘里，數十村莊，均淹沒，民衆死亡數千人，災情甚慘，現當局定設法賑濟，（中央社）

劉航琛關吉玉昨謁孔

上海二十一日電，川財政廳長劉航琛，及該省財政特派員關吉玉，二十日晚由京抵滬，二十一日晨謁孔祥熙，報告川財政近況，並有所請示，留三數日，即入京返川。（中央社）

洋二百六十一元一角，限期本月二十二號無息交兌，除直向該廠止兌併警備部存案外，特此登報聲明，無論中外軍商各界人士拾得，作爲故紙無效，此啓
大昌元啓

六，考期 七，考場 八，覆試 九，待遇
（一）初試定於八月四日午前八鐘至午後一二鐘自帶應用筆墨於是日午前九鐘齊集考場聽候點名入場考試（二）初試揭曉後另定日期登報通告舉行覆試 凡錄取者須具本行認可之妥保入行後每月薪水廿元（伙食在內）以後得視成績隨時增加
四川美豐銀行考試委員會啓

國際要聞

亞國果係蔑視眞理耶？ 義對亞提抗議
蓋亞皇演說決採自衛行動 戰事終將不可倖免

（中央社）羅馬二十日哈瓦斯電，亞皇日前向該國會發表激昂演說，鼓勵民衆抵抗義大利之後，當由義國駐亞公使向該國外長提出強硬抗議，美京負責人士以爲亞皇此項演說，業已造成嚴重局勢，半官式義大利人民報載稱，亞皇此種舉動，實屬蔑視眞理，該國好戰心理，強橫態度，均可於此證明之，此歐洲外交界人士所深用惋惜者也云云，（中央社）

開羅廿日路透電，有外交代表駐於亞京之各國，現正取緊急步驟，俾於義亞開戰時，保護其駐亞代表，埃及與蘇丹一般人士之意，戰事終不可免，第不知何時發作而已，惟目下天氣正熱，義軍感於進攻困難，或不致急發也，（中央社）

墨索里尼大放厥詞

巴黎二十日哈瓦斯電，義相墨索里尼，昨因比西尼亞問題，向巴黎迴聲報訪員發表談話，云世間黑種野蠻好戰之民族，欲與改善人類之偉大民族對締公庭，國聯是否以此公庭自況之議會制度，取決於多數，國聯是否以多數爲依歸，而聽任歐洲失敗，而趨於衰微，此種問題加以裁定，此其時，該報訪員當以計伐亞國之舉，存地埋氣候上，所可遭遇之困難，向墨索里尼提出質問，墨氏乃答稱，此等情事，余所盡知，余曾除思熟慮，切實準備，決非輕舉妄動可比，茲有一事可奉告者，即義大利必能進行其志是也，[illegible]

亞皇談話 決護主權

亞京二十一日路透電，亞王今日向路透特別訪員發表談片，可實聲明，凡任何解決辦法，以亞國土地爲義國或他國之保護地或代管地，致損及亞國之獨立與主權及其人民自由者，渠必拒絕之，亞國信亞國政府始終努力和平解決，但義國如堅決對亞用兵，則亞國必抵抗，所不幸者，亞國禁止軍火之供給，致使亞國捍衛疆土之，以禦外敵之工作，愈感困難耳，但亞國朝野仍希望凱洛格公約簽字國，當可設法斡旋，以免使世人皆知該約爲一紙具文，而可爲任何野心國所弁髦，吾人現待國聯之決議，蓋吾人確信公道，終必勝利也云云，

大阪商會今日接亞比西尼亞來電，定購大批利刃，（中央社）

希復皇問題 投票不延期
總理發表談話

雅典二十日哈瓦斯電，查爾達里斯內閣，昨因復皇問題，意見參差，解散改組之後，總理因外傳公民投票，或將延期舉行，特向報界發表談話，加以更正云，政府對公民投票問題，並未改變態度，吾人常在十一月十五日前國民大會所指定之時期內，舉行公民投票，俾人民對國體問題，得自由表示向背之意云，（中央社）

美東北部熱浪肆虐
因而致死者 卅五人之多

紐約二十日路透電，過去二十四小時內，美國東北部熱浪肆虐，因而致死者，有三十五人之多，芝加哥昨日氣溫達九十五度，中暑死者七人，新英倫死九人，多因觸電致使，今日印第安那州之南灣地方，氣溫達一零一度，

紐約大風雨

紐約二十日路透電，紐約今日狂風大雨，各街多被淹，故週末之運動，如棒球戲等均因以停止，（中央社）

回印教徒衝突
因舊回教堂被毀壞

印度拉賀爾二十日路透電，此間回教徒，因印度教徒毀壞其舊回教堂，故與印度教徒發生衝突，已數星期，今午愈形嚴重，昨夜回教徒違反禁止夜行法，露宿街中，當局乃派出蘇格蘭兵一隊，馳往彈壓，但回教徒約二千人，依然未散，英兵乃開槍射擊，當場擊死二八人，傷數人，並拘獲三百八人，（中央社）

法國社黨 抑壓國內反動
京城警察總監易任 國民報抨擊大主教

柏林廿日哈瓦斯電，波斯丹城警察總監赫爾道夫，調任京城警察總監後，國社黨柏林衛鋒隊長，頃向之發出通告云，國社黨幹部，昨日宣傳部長戈培爾主持之下舉行會議，主張肅清猶太人及共產黨，各反份子，足見黨軍，對於首都一切反動份子，凡欲危害國社主義者，必將積極參加肅清工作，不較昔，尤有甚焉云，

一按赫氏調任柏林警察總監，即係國社黨幹部會議所決定，黨軍對於此項任命，并表示熱烈歡迎，其欲在此項工作中有所作爲，自屬顯而易見，

德國門斯特城二十日哈瓦電，天主教主教加倫，自至國社黨當局發生爭執後，人多向之表示贊同，頃特在天主教週刊登載謝函謂，各種職業同之人，如教士，俗概

倫敦將舉行防空演習
參加飛機三百餘架

倫敦十九日哈瓦斯電，下星期一起倫敦航空將舉行防空演習，由飛機一百七十六架試驗轟炸機，倫敦各中心地點，另有飛機百九十四架，擔任防衛，演習期間，定爲兩日，將由防空司令撲普漢擔任指揮，（中央社）

世界語學會 定期舉行年會

羅馬二十日哈瓦斯電，世界語學會第二十七屆年會，定八月十三日至十七日在法羅倫士城舉行，屆時有四十到代表參加，（中央社）

俄飛行家將作 遠途不着陸飛行
全程長五千餘里 由俄京飛舊金山

希爾新福二十一日路透電，此間接得列寧格勒消息，謂俄飛機行家三人不久將由莫斯科出發，取過北極而北舊金山作不着陸之飛行，圖將遠出加拿大，故俄當局已與英美兩國政府接洽，請准蘇俄飛行家飛過兩國之領空，（中央社）

（華聯社長春十七日電）此地日文報載莫斯科消息云，俄國政府當局近有新航空計劃，即自莫斯科經北極冰洋直飛舊金山，全程五千餘公里，舉行長途不着陸飛行，如此計劃成功，則開航空界之新紀元，極值世界之注意，

荷蘭飛機二次出事

瑞士京城二十一日路透電，荷蘭飛機一架，在赴德途中墜落於瑞士米索柯附近，機中乘客九人，機員四人，乘客中有英人二人，一爲近熱遊亞比西尼亞之鑛務工程師萊斯壁特氏，一爲著名新聞美術家華賓氏，其他乘客七人，除一德人外，餘患荷人，機員四人，爲駕機員，機師，無線電報員，與飛機女主人，失事原因未悉，或由觸電，或由引擎有損，未能決之，當時該機飛行距地僅三百呎，忽如石之墜，裂成片片，除女主人外，餘均頓時殞命，女主人亦未及說出失事原因而死，現有憲兵多人守衛殘毀機，機中除載有郵件外，且有巨數金錢，按荷蘭飛機，在一週中失事，此已三次矣，（中央社）

四川省地方稅局緊要啓事

逕啓者竊本局長在前川東稅捐總局任內時曾准前總辦移交曹家巷二十三號即本局附設益商公機房屋一座之契約一紙過關契五張鎖字一紙文卷一宗除文卷歸擋外所有契約一項當經本局禁運科前科長李世增接收保管嗣因該科長奉委署理隆昌縣長將經管一切公物移交前總務科長鄧涵秋接收惟當移交公物時既未開單點交又未取得接收人收據旋因該鄧科長請假赴滬就醫并非更換人員亦未將此項契約點交代理者嗣經現任禁運科長沈懷生清理屬於禁運部份文件殖備劃分始行發覺迭次函詢該鄧科長復稱前禁運科長李世增奉委隆昌縣長臨行之際匆匆交出紙包一件其中有無契約當時并未詳查是否從前提取或呈送軍部抑係遺失均不可知等語查前項契約從前并未提取亦未呈送軍部復本局多方清查至今仍未尋得不知該鄧前科長涵秋因何遺失並遺失何處除將前項契約遺失情形呈報四川善後督辦公署備查并請轉飭巴縣徵收局知照外特此登報聲明作廢嗣後無論何人拾得前項契約作無效此啓

晉川興參茸燕桂號開設重慶上陝西街大什字

參茸燕桂龜鹿阿膠宣紙名筆

本號爲濟急救命之需要特由北平同仁堂購備回生黑錫丹此丹專治眞元虛

彼美人兮

容顏艷麗　明眸善睞

然而不久以前。斑疹盈面，貌則晦膩。

彼之所以得有今日者。其秘訣在此。

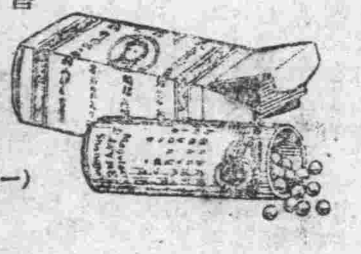

韋醫生補丸

彼患便秘。以致頭痛，胃痛，精神抑鬱，疱瘤滿身。自服韋醫生補丸後。乃獲痊愈。世界人士。因服此丸而得通便益壽者。以億萬計。

各處藥房　均有出售

(一)

世界書局

新課程標準

世界小學教科書

教育部審定執照表

書名	編輯人	册數	定價	審定執照
初小世界第一種國語讀本	朱翊新	八册	前四册各一角 後四册各一角二分	審字二號
初小世界第二種國語讀本	魏冰心	八册	第一三册各一角 三至八册各一角二分	審字十七號
初小世界第三種國語新讀本	吳研因	八册	前四册各一角二分 後四册各一角二分	審字六號
初小常識課本	王劍星	八册	各一角二分	審字廿五號
初小算術課本	駱師曾	八册	第一二册各八分 三至八册各一角	審字四號
初小世界第一種社會課本	董文	八册	每册八册	審字十八號
初小世界第二種社會課本	王味辛	八册	前四册各九分 後四册各一角	審字四十六號
初小自然課本	董文	八册	前四册各八分 後四册各九分	審字廿八號
初小衛生課本	董文	八册	每册八分	審字十三號
高小國語讀本	朱翊新	四册	各一角六分	審字三十八號
高小算術課本	陳邦彥	四册	每册二角	審字三十號
高小社會課本	宋子俊	四册	各一角六分	審字三十九號
高小社會課本公民編	宋子俊	四册	前二册各八分 後二册各一角	審字廿三號
高小社會課本歷史編	朱翊新	四册	前二册各八分 後二册各一角	審字三十三號
高小社會課本地理編	宋子俊	四册	前二册各八分 後二册各一角	審字四十號

教學法完全出齊七折發售

四大救星又出現

天道反常冷熱無定瘟疫流行之症由此乘勢而生如不即早防範一旦災害并至則使醫藥莫及矣敝行再將抵寒漏厄之應時靈藥 仍丹金寧丹楊技露 三大救星 照前 減售 供獻愛國諸君作防身至寶利己利人兩有俾益焉亦將新法除癖特效安眠丸 仍然原碼對折 務使黑籍同胞早離苦海同處青天白日之下

仍丹機械廠出品

重慶總行商業場公園口 分行瓷器街五十號 天生元經售

一二九八

開胃靈

胃病靈藥　佛光商標

●根治胃病之特效療法

▲公開我國五千年祕傳丹方

▲歡迎全世界中西醫家實驗

開胃靈係根據漢醫聖張仲景枳朮湯，及人參開胃湯等，歷代太醫院祕傳實驗靈方，改良精製者也，其成分，爲國醫神麯，麥芽，人參，白朮，龍胆，砂仁，肉桂，丁香，茴香，乾薑，薄荷，甘草等所集成，且應用新科學的製藥方法，抽出其有效成分，而提精濾製者，茲略述醫治作用如下，㈠開胃靈藥性和平，芳香可口，清爽宜人，能增進胃粘膜之分泌，使恢復其衰退之機能，㈡開胃靈係粉末狀態之藥物，一入胃內，卽散開溶化，故收效之時間上，較諸丸丹固形藥物，爲神速，服後約三分鐘，卽可通氣，快活，此乃萬試而萬靈者也，㈢開胃靈專治急慢性胃炎，胃酸過多，胃潰瘍，胃擴張，食積，胸悶，反胃吐酸，胃氣痛，噁心嘔吐，胃口不開，食慾不振，胃內異常酸酵，鼓脹，腹痛，及一切消化不良等症，有不可思議之神效（佛光牌科學國藥開胃靈定價小罐洋六角，大罐洋一元二角）

重慶勸工局街五十號上海佛慈藥廠四川經理處啓

招請各地分銷處本處幷備有各種特效藥品來賓臨顧克己歡迎

理說明　函索奉

醫師信賴嬰孩自已藥片保其兒女安康

人之所愛有勝過其自己之子女者乎藥之常識有勝過醫師之所知者乎然則父母爲其子女擇藥能有較醫師所信賴以保其兒女安康之嬰孩自已藥片更佳者乎多數醫師用此兒科聖藥而竭誠讚許其治療功效滿洲柳河孤山鎮濟生醫院院長王馨三醫生即其一也王醫來書云「小兒玉羣生後予即不時與服嬰孩自已藥片覺甚有爲現齡九月餘日見肥壯皮色潤澤如玉從未發生任何疾病可知此藥片眞兒科良藥爲世界幼兒造福不少矣」家中備有嬰孩自已藥片者小孩一有食積便秘發熱泄瀉嘔吐腹痛哮喘蛔蟲等病之徵象即有一可靠之兒科專藥以資隨時治理但見子女有病立投此藥可免病態嚴重而在事實上且已救了不少小性命矣嬰孩自已藥片各藥房皆有出售或向上海江西路四五一號韋廉士醫生藥局購備每瓶大洋七角六瓶三元五角郵力免收

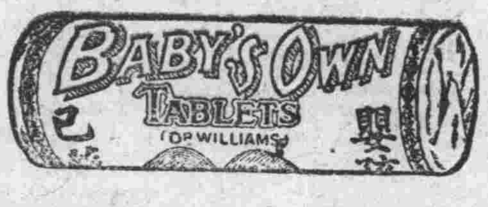

一日之計在於晨

語云一日之計在於晨苟晨興而覺舌苦口苦神倦頭暈則一日之事廢矣凡遇此種情形毋庸失望只須今晚吞服清導丸數粒使胃腸潔淨肝胆調和翌日自然輕靈爽適無往不利矣

廣東蕃埠拱陽門鴻茂號楊君啓桐來書云「鄙人每日晨起輒覺頭昏神疲後臨睡吞服清導丸一兩顆連服數晚晨起便覺精神清爽頭昏不作起有定時誠護身至寶也」清導丸導滯平肝性和效大粒小功宏如尊處無從購買此丸可向上海江西路四五一號韋廉士醫生藥局函購每瓶七角六瓶三元五角郵費不取

一二九八

她們倆的健康

均由服用

韋廉士醫生紅色補丸而來

婦女良友

上面所刊兩幀肖影一望而知其年事殊懸其在右者爲福州橋南福幼小學主任鄭璧欽女士猶是花信年華其在左者爲上海鼎新公司蘭谿分經理徐少泉君之祖母年已八十有三然其年事雖殊而獲健康之益於韋廉士醫生紅色補丸者則一信乎此丸不愧爲婦女良友不愧爲天下馳名補血健腦聖藥請閣下錄來函觀其如何加惠於吾輩也

徐君函云『家祖母年逾八十有三常患腰背酸痛夜不能眠非常痛苦少泉屢進各藥未見明效嗣試投以韋廉士醫生紅色補丸隨見病症輕減不久便完全告愈今日康強勝昔得享晚景優遊謂非此丸之功得乎』

鄭女士函云「鄙人[illegible]因職務繁勞成疾患月信不調神經衰弱[illegible]經中西各醫調治無效乃服韋廉士醫生紅色補丸無何諸症悉退體質血氣較前尤見壯強曷勝感佩之至」

韋廉士醫生紅色補丸去病強身之功無論其爲及笄少女或中年婦人或各級年齡之男子均奏一樣神效歷經半世紀嚴密之試驗而證其確爲治療血虧腦弱各症之無上上品 各藥房皆有出售或向上海江西路四五一號韋廉士醫生藥局購備每瓶大洋一元五角六瓶八元郵力不取

慶□□□□
十足換兌金銀首飾　地址　中大樑子街　軍部斜對門一百一十號

……道君機迭戒堅不改悔以致我倆意志不合感情惡劣經憑親友團保調解雙方均願解除夫婦關係以後男婚女嫁聽各自由除書離婚合約各執爲據并粘呈地法院民庭備案存查外特此登報聲明此啓

介紹人
胡文瀾　謝培均　郭雲樓　王成章　王潤泉
羅若士　胡汝航　曾吉之　徐思平　張策愚
林潤蓀　郭仲平　楊若愚　袁觀光　嚴茂華
何魯　洪範民　陶緩萱　韓問漁　趙伯鈞
謝霖　劉士英　楊學優　馬純武　謝丕顯
康心之　司子和　唐之瀛　林秉南　蘇孟守
何北衡　何履之　秦學淵　甘象埜　郭賢樞
周君適　吳太猷　范濟舟　李世治　李虛谷
蔣逵　盧作孚　嚴子厚　楊東侯　王國璠
中輪揮　周倘瓊　彭瑞成　黃雲龍　張悟凡

神將與神藥

神將之記載詳見於說部具本領之偉大人間所絕覯舉世山頑莫能逃其手治梅毒神藥德國獅牌新六〇六（新洒爾佛散）馨名冠宇內其功力之神奇天下無倫比全球梅毒難以逃其鋒 神將與神藥後先映暉足以並垂而不朽矣

德國獅牌 新六〇六

中國獨家經理 謙信洋行 上海江西路

重慶電力股份有限公司招標售賣前燭川電燈公司廢料廣告

查本公司接收前燭川電燈公司各項材料內計有木桿熟銅生鐵熟鐵電線鋼板等廢料現擬定期公開招標廉價全盤出售凡欲應標購買者須先期駕臨第一模範市場本公司依照規定應標手續辦理完備經登記領取標單後持赴指定地點勘驗貨品幸勿觀望自失良機此啓

附本公司招標簡章

一、凡應標者須先向本公司繳納證金洋二十元經登記給予標單持赴指定地點經驗單後方可勘驗貨品（該項證金中標後移作信金不中退還）

二、凡應標者可全部購買如單獨購買亦可但須買一種貨件之全數

三、應標者既經中標後於三日內須先付已中標價三分之一之信金於本公司會計科執取收據如過期不繳信金即將所納證金移作本公司標賣事務上之用費損失

四、中標者已付標價全數三分之一之信金後如在半月外不將全價付清本公司即另行開標價相差之價額須由已中標之前最高價標戶負責塡償之（即在其已繳三分之一之信金內照價扣除塡償）

五、開標時本公司以各項貨品之最高標價爲中標

六、標單內所列各項材料數量均係約數須以取貨時實際數量爲標準

七、開標日期訂於二十四年八月四日正午十二鐘在本公司地點當場開標

申公普濟藥水

敝製申公普濟藥水　乃立愈霍亂吐瀉時疫急痧之良藥　在川推銷多年　久已有口皆碑　今屆十週紀念之期主人不顧成本　自願犧牲　特從六月一日起　放盤一月　買一送一　藉以酬答各界人士惠顧之雅意　詎今限期將滿　而外埠頻以道途遠隔　見聞較遲　殊抱向隅之嘆　紛紛來函　要求普及　本主人迭受質詢　不無遺憾　只得仍本半售半濟之心　藉達近悅遠來之望　再爲延長放盤一月　依然每瓶售洋一角　買一送一　截至七底爲止　外埠函購　寄費加一　機會重逢　決不再來　賜顧諸君　幸勿交臂失之　如承惠顧　請直向　重慶總經理處　勸工局街七十一號　協益商店　購取　決不致悮

上海衡成製藥號謹啓

中華書局出版

新課程標準適用　初級中學教科書

教育部審定

初中算術　全二冊　各六角半

陸子芬　石濂水編　呂振憲

部批：「本書內容頗充實，講解尙明瞭。」

本書遵照新課程標準編輯，內容計分基本運算、整數、分數、小數、複名數、開方、比及比例、利息、量法、統計圖表等章。編制方法，有問題，以便研究；有定理，以供指導；有法則，以資參照；有例題，以明應用。程序井然，教學兩便。

初中算術習題解答　全二冊　各二角

初中外國地理　葛綏成編　全二冊　各七角

本書遵照新課程標準編輯，計分二冊，適足供二學期教學之用。編制方法，先世界概說，次地方誌，殿世界總說。概說敍述世界水陸之分佈，人類之生活區域和國家之組織。地方誌以洲爲單位，爲明瞭國際情形計，採用分國敍述，其中各國若風土人情相彷者，則用綜合敍述；又，每國因說明人地的關係，更分爲自然和人文兩方面來說；再於各洲之末，就本洲重要地理事實，用綜合法作一結束，使讀者可得整個的地理觀念。總說扼要敍述世界自然地理和人文地理上各種重要事項，使讀者明瞭現代人類進化的眞相，而得世界大勢的鳥瞰；其與我國有關係者，更爲注重，藉以明瞭我國在世界上的位置。本書編有參考書二冊，供教學自習用，現在印刷中，不日出版。

教育部教科圖書審定執照
茲據中華書局呈送陸子芬等編初中算術共二冊經本部審定合於初級中學之用其有效期限三年自給照日起至二十六年二月一日止合行發給執照
右給中華書局收執
部長 王世杰
中華民國　二月一日

教育部教科圖書審定執照
茲據中華書局呈送葛綏成編初中外國地理共二冊經本部審定合於初級中學之用其有效期限三年自給照日起至二十七年三月十九日止合行發給執照
右給中華書局收執
部長 王世杰
中華民國　三月十九日

其他各科均經審定另詳廣告

減售　折

各科內容概說贈閱

（乙169）

江津永裕厚鹽號緊要啓事

逕啓者記於七半比申前交江津鹽幫專脚送渝向各號所收之票洋十四日該專脚乘船至青草背被匪搶劫失去渝票二張一計同安號七月八日立向重慶永豐錢莊支票第九一〇九號一支註洋六百元一計遵義鹽號立向重慶彭肇初一四七號一張註洋一千元當急電渝恆豐裕請向該兩號止兌並電渝總商會及鹽業公會備案此兩票作廢外特再登報聲明以免不知者誤爲收受此啓

本報外埠代理批銷章程

一、本報批銷手續計兩分項（一）押款（二）保證

（押款）須按所銷報數，每份須預付一元，款到即發，款完停寄，但遇道遠之處，得由本報斟酌情形，延長數日候款，惟候款期至多不得超過十日

（保證）凡屬本報分社，均須採用保證辦法，本社有印就有保證書，如「分銷號」「代派處」或有感覺押款不便，亦可用保證辦法，請就重慶覓妥實商家作保，每月一結，欠款儘下月十五號以前，務必照結單欠數，如數寄到，否則屆期停發，所欠報款，並由保證人負責賠償，倘係遠地，則結帳寄款期間，可另議辦法，

二、批銷處，或因特殊情形，報款無法匯寄，得函商本報發行課展期，但展期辦法一次爲限，不得賡續請求并須於下月底將前欠報款併合新欠完全寄到，否則停發，

三、各地分社，每月報費總額超過一千元時，得由本報斟酌情形，改爲旬結，或半月結以資周轉，其辦法由雙方商定之，在本埠有指定撥款處者，自在例外，

四、批銷處，因欠款停發登報聲明外對本社將收款人川資及費用之損失應由負責人全部担負

五、批銷本報以五份起碼，概不退換，每月銷報在五十份以下者，統稱代派處，三百份以下者稱分銷處，三百份以上稱分社，概不得擅自改易名稱，

六、凡每日批銷本報逾五十份者，加贈本報五份，逾六十份者加贈六份，多銷多贈，以此類推，至贈報百份爲止，

七、凡屬本報「代派處」「分銷處」「分社」對各該地重要新聞，民間疾苦，建設情形，均請隨時投稿，或介紹當地投人稿，稿請逕寄本報編輯部，以利當地推銷，至酬金辦法，由編輯部另訂之，如或介紹廣告，介紹印刷則請逕寄本報廣告課及印刷部接洽，如須回信者，請附郵票五分，

八、各地「代派處」「分銷處」或另有願在該地設立「分銷」「代派」時須事前徵得本社之同意，

九、凡在一地批銷本報之經理人須有共同合作之精神對一地之「售價」「訂價」「不得兩歧目淆混，

十、寄報遇有郵期變更，後寄先到，中途遺失，當局扣留等特別情形時，應請隨時通知，以免雙方損失，

十一、「加報」「減報」均以接到函電之次日起算，惟月終結算，加減數以每月廿五日爲止，廿五日所到加減函件，概自下月日一起，再行加減，免致淆混，

十二、遺有批銷經理人變更，或派報社名稱變更地址遷移，及保證人因特種情形須改換時，均請事前通知，否則一切仍由前人負責，

十三、各代銷處經理人，如有假借本報名義，在外招謠，或對本章程各條不能履行時，除立即停止發報外，并揭登報端，以便各界注意，

十四、本報批價照定價八折郵費不扣

十五、本報章程如有未盡事宜得隨時增補

（訂報價目）

本報日刊三大張○售洋四仙○一月銀圓一圓○六個月五圓六角○全年十一圓二角○外埠郵費○每月二角○外國加倍

○費須先惠○均係現洋○空函不復○郵票代價○十足收用○務預用蠟紙隔好○損壞及撕折不開者不收○印花稅票不收○

百靈水

痧藥水中之王　救急水中之霸　主治霍亂吐瀉螺抽筋心腹絞痛頭暈目眩胃呆食滯中寒中暑感冒風邪四時疫癘及一切危險之痧症無不藥到病除起死回生革試萬應誠居家及旅行宜常備之聖藥也

價目　每瓶一角二分

重慶勸工局街廿六號　德昌堂

重慶經售處　都郵街三聚合　新豐街慶興和　天官街萬華新　商業場三聚合　大樑子萬華新　三聚全　天順興　大樑子富興　三聚源　小樑子福和　慶興和　關廟街瑞慶昌

四川美豐銀行緊要啓事

逕啓者本行所發鈔票現擬從速收回茲爲便利持票人起見在重慶新街口總行關廟街支行段牌坊支行均一律兌現凡持有本行鈔票者務希赴上分赴各處兌現金是所盼禱特此奉聞

省內要聞

過威州向匪追擊
剿匪軍進至麻柳灣
棋盤山之匪向文鎮退却
匪部過河時將索橋焚燬

成都二十一日電，篠（十七）午匪退達磨刀溝，將該地焚燬，我三路軍追至，當佔領七賢溝，俘匪數名，紅旗一桿，匪復據險向我反襲，我奮勇衝進，并施行夜襲，激戰二小時，佔領七賢關陣地，同時我軍一部復佔領大雪山前方之棋盤山，匪向文鎮退卻，又三路一部向威州側擊，匪部過河，即將索橋焚燬，我巧（十八）晨五時追抵威州，火勢猶熾，當午克復過街樓，續克雁門關，一部已進截威州麻柳灣，除留一部守威州新陣外，餘正跟追中，（新編社）

十四區專員
田湘藩繼任
田本人週內赴劍閣

成都航訊，第十四區行政督察專員，兼劍閣縣長，業經劉主席委定委員長批准由行營參謀田湘藩充任，田氏業於昨日到省府取領印信，定週內前往赴任，據田民語記者云，本人曾乘飛機前往視察，深覺匪陷之餘，殘破不堪，田士荒蕪，房屋焚燬大半，赴任後，第一決積極從事農村之復興，擬組織農村復興委員會主持其事，第二辦理保甲，第三收撫流亡，其他一切施政方針，全川省府二十四年度施政綱要為依歸云，

災禍交乘之敘永
請免糧稅二年
望早頒明令免征局催科
縣指委會代民請命

敘永訊，此間黨務指導委員宋玉門，昨因民衆之請，懇轉電省府，早頒免糧命令，并緩征本季之糧，茲探得該會已發出一電，文云，四川省政府主席劉鈞鑒，竊本縣連年天旱，收穫欠豐，更遭朱毛竄擾，廬舍爲墟，近且時疫流行，城鄉死亡，更僕難數，浩劫頻頻，傷心慘目，是以本會同各法團機關，曾請託縣紳李翰先晉謁鈞座，陳明地方疾苦情形，懇予蠲免糧稅三年，以示體恤，乃豁免之明令未頒，而二十四年上季糧稅，已行開徵，此間徵局，尤復催逼甚嚴，將於本月起辦結束，當此青黃不接，羅掘俱窮，人民雖欲勉蹦輸將，奈負担無力何，本會謹代表民衆籲懇垂憐，格外早頒豁免之令，并緩徵本季之糧，以恤災黎而舒民困，謹此電呈，伏祈明示，敘永縣黨務指導委員會暨全縣民衆恭叩，（交通社）

資中菸酒商請緩
實施牌照稅條例
征局不准省府尚未批定
開征酒桶稅酒戶多停烤

資中特訊，征局奉財廳令，公布征收菸酒牌照稅條例，菸酒兩幫，并推均請減緩，零酒幫分代表毛遐等十餘人，赴省陳各當道，懇請減緩，征局業已批駁，省府能否允准，現尚未定，又征局征收酒捐稅，係按所出酒量征收，每烤一百斤，征一元二角五仙，各酒戶紛紛下桶，酒價因之大漲，由九十元漲至一百二十餘元云，

學產減租

又訊，此間學產，係民廿一二年所標佃，定期五年，現限期未滿，而物價低落，銀價高漲，各佃積欠租金甚巨，紛紛請求減讓，或退佃，縣府於前

六月二十五日，會召集教育委員會議，議決，爲體恤農民起見，凡係二十一年標佃者，准予減租三臣半，二十二年標佃者，減讓二臣，續佃之戶，限期向教育委員處登記，轉報財委會，繳清欠租，另立佃約，刻已逾限，縣府昨將認餘學產，訂七月廿七日標佃，各區學產店房，亦公佈最低標額，併案辦理云，（十九日）

颺花吐穗中
東道田禾苦旱
雨水愆期秋收受損
井隆道上熱死苦力

隆昌特訊，東道間內江，富順，隆昌，榮昌，毗連各縣境，已兩旬餘未雨，每日驕陽肆虐，不啻烈火，所有磽瘠田野之禾苗，正颺花吐穗，或含苞者，大半枯死，而土內之豆粱，亦乾壞不少，農民大呼痛苦，城鄉四方之井泉枯竭，居民盡夜爭汲候水，飲料亦感困難，據老農云，先民有諺，六月三次雨，遍地出黃金，蓋指雨水得足，穀粱乃得豐稔也，奈何頻年以來，均當禾苗含苞吐穗之際，而雨水愆期，今秋收穫之不佳，已可概見，只望日內早降滂沱，庶有挽回之望，目下各縣米價，每斗已由二元零，漲至二元三四角云，又旬日以來，陽光猛烈，午後一二鐘時，寒暑表有過百度者，頃聞井隆道上，美人店，牛虎渡，松林坡，瓦廠等地，均熱死有運鹽苦力，而患急痧症者尤多，足見熱度之高云，（七月十九日）

高商考察團
行抵瀘縣
攷察商業

瀘縣特訊，四川省立重慶高級商業學校學生，所組織之商業攷察旅行團，由渝赴江津合江，攷察完竣，已於昨十七日，乘民裕輪到瀘，駐小河街鹽業分會，定本十九日起，考察各金融機關，及各街商店，又該團所組織之九鋒籃球隊，沿途與江津中學校，合江中學校，蛙峨兵艦各籃球隊比賽，均獲勝利，該隊已定於日內與瀘縣各籃球隊作友誼比賽，以聯絡感情，七月十九日

省公路總管理處
征收養路捐
衛敬叔通電附路各縣
請監督養路捐款用途

成都航訊，四川公路成都總管理處處長衛敬叔氏，此次奉命監督培修各段公路，為謀長久保護養路起見，訂立養路捐辦法征費，以資養路，復鑒於以前各路收捐，而不實行養路，招人物議，衛氏免除誤會計，特於巧日（昨十八日）通電成都，華陽，郫縣，崇寧，彭縣，新繁，灌縣，新都，廣漢，什邡，綿竹，德陽，羅江，綿陽，江油，安縣，三台，雙流，新津，彭山，夾江，眉山，樂山，邛崍，名山，各縣縣長，就近飭其第三科監察，文曰，查養路為修路後之唯一良法，如是知修路而不知加意護養，恐潰陷圮毀，又須重修，既累各縣征工，復耗巨量公帑，勢必公私之弊，閭里騷然，然養路非有的款，亦屬末由進行，故各省路局，胥有征收長途各種車輛及駝貨騾馬養路捐之規定，既以收入之，作為養路專款，所取既屬微末，集之成數則鉅，不苛不擾，收效更宏，但鑒於以前各路收捐，而不實行養路，交旅軍運，咸感交相詬病，懲前毖後，洞知癥結所在，即擬澈底整理，俾無負上峯發展交通，便利民行之至意，今後貫澈初衷計，所有各路養路事宜，即由縣第二科就近監督，並派紳士切助養路進行，每日各站所收養路捐款數目，分別註記，每屆月終，呈報一次，並由各縣榜示週知，至此項捐款，須會同各縣府公開處理，專供養路，不作別用，惟各縣收入多寡懸殊，而路段途程長短不一，有常衝要之區，自養而有餘者，有地屬偏僻區，或數目供養而不足者，每一路線，應截長補短，但當地第二科須會同，養路需工站勘明破壞路段，需工及材料若干，除本縣收入車輛外，須養路經費若干，造具預算說明書呈，請縣府核准轉函各處名實相符，即就他縣照樣，得俾長期護養，已成各路，使行旅軍運，不致歸於兩相順利，敬叔服務於交通之初心，庶幾亦可告無愧矣，特電奉達，即請貴處查照，並希鼓勵第三科協助進行為荷云云，

兩專員晉省
羅澤洲赴閬

成都航訊，第二區行政督察專員，兼資中縣長王次甫，及三區行政督察專員，兼永川縣長沈之萬，均因要公，須面向劉主席請示，昨日聯袂抵省，預計請示完畢，即日返任，

資中特訊，二區專員兼資中縣長王次甫，於十七日因公赴省，午前八鐘由資起程，又訊，駐資羅澤洲師長，於前日由資赴保寧，資中所辦軍官教育團，將於最近期間舉行畢業，（十九日）

龍達金廠
即停辦說
因折本過鉅

（臨源訊）龍達金廠，在前賀中祥羊仁安等採辦時，產額極為豐富，未久即因事停辦，前年冬及去歲川康軍委，派總辦會辦，招商合股，前往大規模開採，殊年餘以來，阻礙橫生，產量亦極缺少，有多數商人，均經折本，頗為悔恨，聞該金廠擬即停辦云，

涪陵開班
訓練鄉鎮長
日內行開學禮

涪陵訊，此間鄉鎮長訓練班，續辦第二期，已定於七月十六日開學，已探得該訓練班食宿地點，原在商會內，因天氣太熱，商會難容多人住宿，將遷移在第一初級小學校內，昨日已將第一初級小學校之一切校具，搬至燕治所保存，關於鄉鎮長所需用之床，鋪桌凳，亦已遷移清楚，至該班上課地點，仍在縣黨部大禮堂，各鄉鎮長，昨已紛紛來城報到，聽候受訓，明日當可按期開堂，聞縣府即將柬請此間黨政機關舉行開學典禮，想屆時必有一番盛況云，（交通社）

古藺放賑
鳩形鵠面
充滿市街

古宋訊，縣屬中區賑款，因劉特派員在鄉中放賑，忙碌不能分身，遲至前日劉返城，乃於本月十五日在城中公共體育場，武廟，黨部，萬壽寺，四處散發賑款，仍由劉特派員主持，黃院長等協助，延至本日（十七）尚未散完，因此近數日中，街上充滿鳩形鵠面之飢民，厥狀至慘，見者無不唏噓云，（交通社）

蔣委員長諭令
保護省會城垣
掃除清潔嚴禁毀損
閒遊晒物均須拏辦

成都航訊，此間市政府日前奉蔣委員長諭，飭即將省會城垣擯除清潔，嚴禁毀損，市府當局跟即訓令公安市團兩局，督率掃除，并函衛戍部查照，茲將致衛戍部函及條令分誌於後，逕啓者，現奉委員長蔣迭諭，省會城垣，須掃除滌潔，嚴禁毀損等因，查城垣及附城積有泥渣，昨已諭令市團務局派隊分段掃除，并飭工前往協助，茲為保持整潔計，除由本府嚴令禁止晒晾物品，并不准有人在城上閒遊，暨再令公安市團兩局督率掃除，隨時查禁外，相應函請貴部煩為查照，嚴行示禁，至紉公誼，此致成都衛戍司令部，又條令云，敢有城上閒遊，及晒晾物品者，拿辦不貸，此令，

鄰水縣府
改組竣事
財務委員會
已開始辦公

鄰水訊，此間縣府，業已改組完竣，實行合署辦公，茲經探得第一科科長為傴裕才，第二科科長為梁家猷，第三科科長為黃白殊，警佐為甘雨峯，督學為王思九，技士為梁幹，所有各科會均已結束，完全遷入縣府，已實行合署辦公，至保安大隊附一職，已由上峯委任甘後谷充當，將舊有之模範隊，選隊，義勇隊，遵章改為保安大隊，計編成六中隊，每隊編足一百二名，汰弱留強，加緊訓練，不稍怠慢云，又訊，此間縣財務委員會，已由縣府遴聘家資殷實，信用素著之縣紳姜相廣為委員兼委員長，甘漢羅為委員兼審核主任，梁逃之為委員兼出納主任，甘裕如，馮彰武，李繼綱，楊漢章，胡德華，梁嘉猷為當然委員，以舊團委會為會址，於七月四日正式成立，開始辦公，對於縣屬公產公款之收支，無不力加整理云，

省府明白劃分
各縣公安自治費
擬定劃分標準四項
通令各縣遵照辦理

本市訊，省府昨代電各縣縣長云，查二十軍戍區各縣公安自治即及保安事項，概由縣團委會辦理，原有經費，治為一爐，頗難分斷，各縣縣政府，今後實行照章改組，團委會裁撤，而公安保安及自治事項，均隸屬於縣府，惟職權各別，其經費不能不明白劃分，俾以上各務，得齊頭併進，不相牽掣，茲特斟酌各縣情形，擬定劃分標準，各縣分示如下，（一）各縣區鄉鎮及公安經費，在團委會預算內原列有專款者，依據原列專款，照數劃分，（二）酌撥模範隊及特務隊若干，改編為公安隊，其薪餉照數撥發，（三）酌撥團委會機關費若干，以為公安行政經費，餘為保安隊薪餉，（四）以上各款之劃分，應以縣政府改組之日起，至二十四年度終了止，在縣府未經改組以前，所有保安公安及地方自治經費，仍由團委會負責結束，專案報銷，以上各項，除分電外，特電飭遵，併將遵辦情形，具報查核，主席劉湘民印，（長江社）

委員長召見
巴中士紳
嚴恭寅等
面陳疾苦

成都航訊，此間巴中縣旅省士紳嚴恭寅，張寧遠等，以該縣疊遭匪禍，糜爛不堪，現雖收復，而糧食缺乏，瘟疫流行，農具種籽，盡付缺如，加以春耕失時，秋收無望，天久不雨，旱象已成，回縣人民，恐慌萬狀，目前善後，至為切要，該縣士紳嚴恭寅等，關懷桑梓，情極殷摯，將擬具善後辦法，呈請蔣委員長，顧念災黎，採擇施行，并請示期召見，面陳疾苦，委員長業於十七日午后五鐘召見，問對該士紳等所擬善後辦法，多方嘉許，並允以酌量採擇施行，

新津段
成雅公路
大體完成

新津訊，本縣前奉公路總局，令飭徵集民工修築成雅，新津段公路，縣府奉令後，遵辦去訖，繼即分令各區，各區長，分配征集民工，幸本縣人民，熱心公益，每日於陽針背裂之下，埋頭苦幹，甚至間有不通公路之區，亦同時自願協助，派工前來，每段日有民工一二百名，（按全縣計分十段，每段約六七里不等），朝作夕入，未嘗間斷，卒至現刻，業告粗成，如再數日，總局亦將派員驗收矣云云，

瀘城大舉搜索
嚴防奸宄危治安
八十餘人送保安部

（瀘縣特訊）此間第七區保安司令部，以瀘縣為川南重鎮，濱黔要衝，難保無有匪徒奸宄，潛跡城區，妨害秩序，為維持治安起見，特令保安第二大隊長萬一麗莊，於昨十七日午前一時，實行全城大搜查，以一中隊搜查城內，一中隊搜查城外，各街巷口，由公安局警兵負責警戒，至午前五時，始搜查完竣，共計清獲形跡可疑者八十餘人，送往第七區保安司令部，分別訊辦，

升降國旗典禮

又訊，此間七區行政督察專員公署，於昨十七日午前八鐘，召集各機關法團學校，在該署內舉行第一次國旗升旗典禮，共計參加者在二百人以上，屆時電燈公司，開放電燈，鐘樓鳴鐘一百〇一響，全市商民，停止營業與工作，各街行人車輛，亦停止行動，齊向國旗致敬，至國旗升定，恢復交通，始照常營業工作，七月十八日

大雲菴
內火警

又訊，此間於前十六日午後十一時，有星光長約二尺許，由西向南而射，各街乘涼人民，均已看見，迷信者則妄稱為天火，係發生火警預兆，至昨十八日午後四時，聲盤街八十九號大雲菴內，鬮陳兩姓壁間，忽然起火，勢甚猛烈，幸經公安局及各街滅火隊，竭力施救，方未成災，火頭已被二區分駐所扣押偵訊，起火原因日內自明，天火之說，當不攻而自破也，

四渡溪
刦瓦廠

又訊，此間龍透關外，四渡溪居民羅么娘，開瓦廠為業，年來積有餘資，致遭匪徒覬覦，於昨十六日夜三更時，突來匪徒十二人，各持槍械，毀門入室，將羅么娘家人工匠，一併綑綁，遂將銀錢衣物，搶刦一空，匪去後，羅么娘令人報團甲，及團丁趕至，時匪已不知去向，

西恆
稅家被刼案

又訊，此間來龍鎮糧民稅西恆，月前被匪數十人搶刼，并將其祖母拉去，日前稅某呈請省政府嚴緝刦匪歸案，並將祖母救回，省府據呈，當即令飭〇縣縣政府遵照辦理，縣府奉令，已於昨日通令各鎮鄉長，一體嚴密偵緝，務獲送究，并速設法將稅某之祖母救回，以安稅某之心，

糧稅附加舊欠

又訊，此間財務委員會，以地方糧稅附加於民國廿四年度前帶欠之款，為數尚多，自應繼續追繳，用資結束，惟向來規定，係由征收局代收，近據黎局長申明，所有從前各鎮鄉帶欠糧稅，仍由各鎮鄉代辦，則征收局對地方附加帶欠，自無代收可能，依照前日常會議決，關於糧稅地方附加帶欠，仍照徵收局辦法，請各鎮鄉長代為追繳，並扣予手續費百分之五，以作酬勞，故於昨日呈請縣政府，通令各鎮鄉長，代為追收，尅期掃楚，（七月十八日）

★　★　★　★

夏日良藥

夏日到臨，疾疫最易發生，如欲有效的預防及治療，惟有常備虎標四種良藥，可以驅除一切疾疫！

萬金油　霍亂吐瀉　肚痛急痧　搽食兼宜　萬病可治

八卦丹　消食健胃　解暑避疫　却病提神　醒酒戒煙

頭痛粉　中暑頭昏　心胃氣痛　頭痛牙痛　一服即癒

清快水　清潔腸胃　祛風降火　健脾固土　消風導滯

居家　旅行　必備　聖藥

各中西藥房洋廣雜貨烟兌店均有代售

虎標永安堂漢口分行　漢口中山路口門牌第三十號

◀重慶經售處▶

太平洋大藥房……上都郵街
萬國大藥房……木牌坊
永興隆號……上陝西街

鄧培德秘製痔瘡丸

一痔瘡症最是留連久而不愈必成漏症卽有生命危險鄙人曾得秘傳（一）不敷藥（二）不洗藥（三）不用線縫專內服丸

一次服一次歷三四遍時卽解大便二三次使毒從大便而出卽刻病退有血止血

重　總店木牌坊

鐫刻牙石角木象皮各種圖章

樂斷根藥永不復發無論男女內外痔瘡遠近三日斷根眞療痔瘡之聖藥也諸君患斯疾者盍興乎來
外埠函購另加郵費一角　價目　每瓶一元　每打十元
謹防假冒　魚市口坎上文華街八十二號自來水上隔壁玻璃門面便是

本埠要聞

巴縣地方法院 開始登記不動產

印行說明書詳列登記手續

巴縣地方法院近爲舉行不動產登記事件，恐縣民未盡周知登記之利益，特印行不動產登記說明書，將其效力，種類，手續，費用等等關係，一一詳列，茲錄其重要之點於次以告世人，(一)效力，查司法院解釋，凡主張不動產權利者，未爲登記不得對抗第三人，又查民法物權篇，不動產物權，非經登記，不生效力，不得處分，假如有人盜賣，侵占，混爭，妄指，卽發生訴訟，必須繳百分之四點五之訟費，幷須補行登記，總不如先以千分之幾爲登記費，卽可保障權利，杜絕糾紛，(二)種類，應舉行登記者，約有七項，卽一所有權，二地上權，三永佃權，四地役權，五典權，六抵押權，七租借權等是，(三)手續，向法院購登記聲請書，工本洋五分，再取圖式紙一張，說明出居坐落地界，連同契據，繪一簡圖送院，卽算完畢，如契據遺失，可請地鄰，或公證人（律師）證明，請求登記，如有不識字者，自行向院說明，請人繕寫，每件五分，給圖一角，繳院派員查明，印入記簿，給予證明書，其產權卽確實有據，(四)費用，本院現已開始試辦登記，其[illegible]等權，則收費[illegible]分之一，所有權因贈與而取得者，爲千分之三十，因時效而取得者，爲千分之二十，因捐助而取得者，爲千分之十，因繼承而取得者，爲千分之六，非親生子孫之繼承者，爲千分之十五，共有物之分割，爲千分之三，其數超過千元，或不及千元者，按成數加減之，此外不准浮收，收費時，並有高等法院收條爲據，此爲正當收入，任何人一見卽知，記者按，不動產登記在試辦之初，社會人士多不明瞭內幕，誠爲值得注意之一問題也，（重慶）

謝作民本日飛省

各工作人員今明日全部西上　其原有地址由巴縣黨部接收

四川省黨務特派員辦事處移蓉，已於十五二十兩日專車出發兩批，謝特派員作民亦定本日（二十二）乘郵航機飛省，其夫人亦同行，所有設計委員，祕書科主任，幹事，助理，司錄事等，亦定今明日全部西上，省黨處地址，原係巴縣指委會地址，刻已交還巴縣指委會接收，該會刻已遷回，所遺地點，卽爲重慶區黨務指導員辦事處地點云，（重慶社）

縣政訓練所 第二期招收人數

由五百至八百人　一期加課未實現

縣政人員訓練所，原定三月畢業，嗣又延期一月，曾誌前訊，現聞原擬增聘之教官，迄今未到一員，以時間計，一月之半，業成過去，加以所長王萍秋奉委調往江西供職，已歷兩週，未便久滯川中，現王擬俟本期訓練期滿，卽行入贛，因此加授課程，迄未實現，又第二期招收學員，業已定期報名，幷限於八月末齊集成都，靜候考試，聞下期名額，約收五百人至八百人，名額較前倍增，預料第一期畢業人員，不必赴省，卽由渝中分發，又聞各縣設區分治，每一區署可用區員四名，第一期學員僅三百三十八人，實有不敷分配之感，下期名額增加，此亦爲其一因，記者得與訓練所某君晤談，某君爲言如此，故略述概要，以爲留心縣政者告。

公安局昨開局務會議

市民夜間乘凉以不礙交通爲限　娛樂場所用手巾須有消毒設備

本市公安局昨召開二十四次局務會議，當議決要項多件，茲誌於次，一，訓練所學警，係預備各署服務之用，各署長廳隨時指導，二，略，三，河壩喂猪，如非廠喂，暫准喂放，四，各管內堆渣滓之處，如係兩署交界地，須切取連絡，以保永久清潔，五，參謀團別動隊逮捕寄禁之人犯，二四七署准暫行扣留，如滿一日以上，交懲役場寄禁，六，市捐按日掃辦，本月務須實行，七，市稱有不遵繳者，應由市捐處函知其戶責人，不得直與發生無謂爭執，八，夜間各居民在屋外乘涼，以不礙交通爲限，九，天氣酷熱，禁止公共手巾亦難，現擬二改良，如各娛樂場所，對於手巾，能有消毒設備，由該管警署驗明，准其設置，十，略，（聯合）

南岸管理處 焚燬煙具

煙燈煙盤等共二千餘件

本市訊，本市南岸管理處，自尹處長靜夫接任後，對於興舉政務，異常認眞辦理，如新生活服務團之成立，大掃除之舉行，以及禁煙等項，無不積極進行，以督國民始得踏上光明坦道，早有出頭，近兩月來，共查得違禁煙具甚夥，於昨（二十一）日尹處長特召請管內各區坊長及紳商等，并函請市府派員蒞場監視焚燬，市府已派代表石治安到處，親至玄壇廟河岸監燬，計焚燬煙燈煙盤烟槍生熟烟共二千餘數，自午後三鐘開始焚燬，至四點二十分，均爲全數焚去，觀者人人莫不皆稱快云，

又訊，南岸管理處於今（二十一）日特召集管內各坊區討論上下龍門浩海棠溪等地大掃除，不日卽將開始實行掃除云，

黨特派處 開始遷蓉

各職員行李昨搭車運省

四川省黨務特派員辦事處，準備移省消息，已誌報端，茲悉該處職員，已於十九日午後，將行李過磅後，交由汽車，於二十日晨由渝運省，該處職員第二批，亦隨卽出發，離渝赴省，（新編）

甘績鏞病愈

一週內或將與郭同晉省

四川省政府移省，大部份職員，業已分批西上，惟因公物文卷甚多，車輛不敷分配，各廳處尙有少數職員留渝，辦理結束，如笨重公物，及陳年文卷，則由水道運上，大致本週內始能完旋，留渝人員，亦須於週內走完，甘廳長績鏞，因病未愈，其病現已大癒，刻與劉主席甫澄商承一切，俟休養數日，卽行西上，郭廳長昌明，日前因事回瀘，近因劉主席返渝，亦須來渝一行，或將與甘同行晉省云，（重慶社）

江北廿三年糧稅

縣府限三日內繳清

江北縣政府以二十三年上下季糧稅，及附加剿赤捐，分四季徵收，迄今尙未掃解，現省政府以是項糧稅，關係剿赤軍隊餉源，飭應掃解清楚，前會迭電催解，會飭縣長，昨特訓令各鄉鎮長，如有二十三年糧稅未繳之糧民，統限三日內繳納清楚，若已繳納，被區鎮長握款不予繳齊者，准由人民舉告，定行撤職懲辦，以懲土劣，一面又佈告各鄉人民，倘逾期不繳，定傳案究辦云，（聯合）

本市中學教聯會 呈請立案被批駁

中立派將出頭另行組織

本市中等學校教職員聯合會，於數日前籌備成立，因手續未臻完備，以致當時發生糾紛，該會近將組織經過情形及許可證簡章會員職員各冊呈報市政府懇予核准立案，經市府查核手續未合，當卽批駁，其指令原文云，呈附均悉，查人民團體之組織，依法應照下列程序，辦理，(一)凡欲組織團體者，須由具有該團體法規所規定之資格者，依照決定之發起人數連署，推舉代表具備理由書，先向當地高級黨部申請許可，(二)接受申請之黨部，應卽派員前往視察，認爲合法時，應卽核發許可證，幷派員指導，(三)發起人領得許可證後，得組織籌備會，推定籌備員，幷呈報主管官署備案，(四)籌備會應照民法第四七七條及其他法令之所定，擬定章程草案，呈請當地高級黨部核准，並呈報政府後，始得進行組織，該會籌備之先，既未依法成立籌備會，呈報本府備案，而所定簡章，是否經過黨部核准，本府復不得而知，且查黨部所發社字第五十七號八民團體組織許可證，係二十四年七月八日，推其時間，不特在該會六月二十七日之籌備會後，且在該會七月二日之成立會後，顯係不經黨政機關許可於先，遽爾朦混組織，擅自成立，殊屬不合，所請立案之處，仰候派員致核後，再予核奪，附件暫存，此令，又據熟悉內幕情形者談，該會份子共分三派，一爲舊派，卽過去教聯會職員，一爲新派，卽現負籌備責任者，一爲中立派，新派主張，舊派與中立，二派多不同意，故引起反響，現因市府對該會立案已經批駁，將由中立派出頭，聯絡各派，重新籌備，組織合法之團體，以謀自身利益，似此則該項糾紛，卽可迎刃而解，（聯合）

太古公司 增加新輪航長江

名武林輪船係最近新造者

頃據航業界確訊，英國太古輪船公司，現爲謀長江航運事業之發展計，除接買美商捷江輪船公司之大江輪其春等號而外，最近又新造江輪一艘，命名武林輪船，加入長江班，該船計長二百六十尺，寬五十尺，吃水九尺六，速率每小時十二海里以上，大餐間有二間，單人雙人房各半，頭等艙可容二十二人，統艙可容八十八人，開機器製於瑞士，船身造於香港本廠，現已正式開航，洪水時期，能可開渝云，（東方）

本市高小會考完竣

試場秩序甚佳　一週內可放榜

重慶社消息，本市高小學生畢業會考委員會，於昨二十日假三元廟市二校地點，開始試驗，各情，曾誌本社前訊，茲據探悉，該會由市長張必果任委員長，由教育處代理處長王顯舟爲主試委員，教育處科員張懋彝張仲耕沈珏謝西羊等十餘人爲監試委員，與考小學共十七校，計市一校二十九人，市二校二十人，市中心校二十一人，市七校十五人，文德附小十一人，昭武校十四人，明誠附三人，育恩校十四人，德精校九人，臨江校二十四人，廣益校三十五人，達育校二十五人，啓明校十七人，游藝校十二人，成德附小二十九人，依仁校二十名，孤兒院十六人，報名時原有三百五十七名，實到三百三十八名，自昨二十日起，連試兩日，每日晨七鐘半，由主試委員點名發卷入場，分設試場八處，各依編號就坐，試場規則甚嚴，不得夾帶偶語，秩序井然，午前八鐘開試，十二鐘止，午后一鐘起，四鐘止，前日試國語，公民，歷史，自然等四科，昨日試算數，地理，衛生，國技四科，國語試題二道，(一)良田萬頃不如薄藝在身，(二)學不可已，兩題任作一題，其餘各科試題從略，現已完畢，跟卽評閱試卷，大約一週內卽可放榜云，（重慶）

本市運動狂

肇明運動商店存貨行將掃底

本市特訊，記者昨赴川東郵政管理局訪友，得見包裹房新近運到大批郵件，多係本市各運動器具商店由滬寄到之運動器具，其中尤以商業場肇明商店之貨品爲多，足見本市體育運動之風行一時，其銷場之旺，卽可證明各界人士注意運動一道之一斑，復詢及吾友，始知肇明社定於本日（二十二）起，將各貨減價一月，新到各貨，乃繼續其行將掃底之存貨也云，

面授 函授 專門 工業
高等肥皂乾電池化粧品洋漆電鍍數十專科詳章備索
重慶：武庫街九六號洋房國貨實造所

本市小學校長 挽留涂紹宇

昨具呈張必果請再任教處長

本市市長易人後市教育處處長劉子嶼改調閬中縣長，由王顯舟暫代處長職，其副處長涂紹宇亦經辭職，尙未覓有替人，昨本市市屬公私達育臨江等二十餘校長，協商結果，僉主挽留，特擬具呈文，呈請張市長留涂再任，原呈錄下，竊本市教育，鈞府曩在商埠督辦署時代，署內卽設有教育科，董理其事，厥後鈞府成立，始改科爲局，繼以鈞府合署辦公，復改局爲處，組織迭有變更，締造亦自艱難，迄今將屆十載，關於規設方面者，計有市立中學二所，市立小學六所，圖書館一所，體育場一所，書報社一所，隸於整理方面者，如區立小學之改組，私立學校之清釐，凡此成就，胥具苦心，此皆前潘仲三市長提挈於上，石劉兩局長及涂紹宇處長努力於下之所致也，今者鈞座來守本市，石劉兩局長固已因事辭去，勢難再留，惟開涂紹宇處長亦會向鈞府辭職，此雖有關鈞府用人權衡，及涂處長個人出處，在校長等本不多所置喙，祇以教育一端，爲行政上具有整個性之計劃事業，如中途易任，縱使領導得人，自能踵飾增華，然而李代桃僵，亦覺遲滯堪虞，素仰鈞座對於教育，極爲重視，校長等竊念涂處長之於本市教育，始終經營，經驗宏富，措置裕如，鈞座下車伊始，求賢若渴，必不聽其辭去，致失股肱之助也，用特具文協懇鈞座俯順下情，賜予挽留，不勝屏營待命之至，謹呈云云，（重慶社）

緊急代郵

二十一軍一師二旅五團三營楊芳震營長鑒查六月二十三日台端之馬夫士兵在江北正街往來馳馬互相爭騎民母致被撞傷頭部腰部登時倒地昏迷不醒等情已呈報警備部江北派出所楊啓文主任在案經貴部王軍需述懷當面承認嚴辦肇禍兵夫幷負一切生命危險及賠償損害等全責殊至今二十餘日毫無表示令人不解此事關係民命及貴營軍譽甚大應請明白答復以釋疑慮

朱伯泉
朱問竹
朱亞圖　同上
朱之菲

回示交江北九龍巷第三號

漢口四官殿下首
漢昌祥參蕘
‖函購部
爲君服務周詳滿意
內地欲採購上等參燕諸感不便本號特設函購部凡批發零蔓及吃户如需參燕書信早發貨物夕至手續簡便服務周詳如蒙　惠顧不勝歡迎創辦伊始無論多寡寄費統歸敝認

全川總經理重慶華記行
地址：狀元橋
電話：四五六

上海興華輪船股份有限公司召集第一屆股東常會通告

本公司定於國曆八月六日下午二時在上海愛多亞路中匯大樓第二四五號本公司事務所開第一屆股東常會報告本屆營業狀況并討論各項重要事件除已專函奉達外特再登報通告凡我股東務希持憑股款收據準時蒞會如因事不克到會亦希出具委託書委託代理人出席爲荷

上海興華輪船股份有限公司　董事會啓

南
[illegible]堂　商業　支店
精印五彩商標廣告銘片名片

戒煙三條件

常常聽得不吸煙的人說「鴉片這樣東西，並不難戒」，他們以爲如飲食一樣，要喫便喫，烟不吃時去掉便是，好像一點困難都沒有，那裏知道吸煙容易，丟掉都難，此話祗可爲癮者道，不足爲外人言，凡事如果不是親身嘗試過，總覺得隔靴搔癢，找不着是處，實施戒煙，也是一樣，得其道而行之，雖難亦易，否則徒增戒煙人的痛苦，終歸不免要失敗，然而要怎樣戒煙才有成效呢，就是須具下列三種條件，一，須下最大的決心，要有百折不回的信念，二，須得可靠良藥，戒後始無反癮之患，三，須使戒煙期內，照常工作，不生疾病，這三種條件，看去似乎平常，可是一經實行起來，却又異常嚴重，那麼，要想平安渡過這道難關，除了用「新生露」而外，實在沒有較好的辦法，因爲新生露戒煙的成績，已經有很好的表現，不但戒後永無反癮之患，就是在戒煙的時候，依然可以照常工作，絕無其他疾病痛苦，並且脫癮迅速，戒後卽可恢復健康，增加體量，有心戒煙的朋友們，請勿徬徨吧，（新生露每瓶一元二角，印有說明書，承索卽奉，代售處本市永興隆總支各店，都郵街南洋藥房，道門口格致藥房）

世界唯一兒科專藥　鷓鴣菜
專治兒童一切病症
成效最著　功用最宏
治療百病　補助發育
請用百靈百驗效力驚人之
每盒定價五角，招請各地分銷經理，備有簡章，函索卽奉，

羅子昌老醫生發明　狐臭斷根藥
立止狐臭其效如神
每瓶一元函購加一

救苦金丹
代售天津峻芝堂馮氏戒煙救苦金丹，服食方便，攜帶便利，每盒生洋一元八角，外埠函購，寄費加一，

四川總經理　重慶陝西街對面大王永興隆　電話六二六
本市分銷處　縣廟街永興隆電話二三二　小十字永興隆電話二三三

諸君請聽：站在渝州資格最老之「國藥大王」「利豐隆」提倡國藥歌……

新生活　講自強　各種國貨要提倡　惠農工　求生產　人人豐衣足食滿　國貨與往外辦　帝國
主義要餓飯　與實業　開各礦　森林牧畜棉麻桑　修內政　講外交　三民主義爲目標　我國藥
須提倡　自動考求莫依傍　本主人　何顯堂　臥薪嘗胆求自強　去港粵　遊南洋　四十餘年苦非
常　行濟物　來利人　親到南洋蠻族村　掉換貨　參茸燕　珍珠琥珀正梅片　摩犀角與牛黃
荳蔻血結茄楠香　洋廣藥　多得很　數百餘種說不盡　直運川　成本輕　猶如鶴立在雞羣　破天
荒　價值廉　圖快只賺五釐錢　能救國　能強民　諸君何樂而不行　高麗參　是兼辦　關茸人參
定價廉　特代售　港粵南　各處神效膏丹丸　三蛇胆　喉症散　救人性命幾角錢　十字油　最馳
名　南洋救活百萬人　各藥品　治險症　扁鵲復生把世問

茸燕丸散銀耳　欒材洋參大王　利豐隆敬告

住儲奇門四牌坊馬路十字二十三號

父親：

自你老人家留信出走，全家驚惶欲死，春女亦哭要爺爺不止，存款既已被塌，家中決不敢見怪，見報務盼立刻返家，否則恐將逼全家丟命，於心何忍！

家中人同啓　七月十九日

本號新到銀虹燈大減價三字買租任從尊意並代裝置銀虹燈門面同櫥窗價目面議特別從廉兼售各國電料及燈泡最新式各種吊燈抬燈及全套電燈馬達在城且可出租價目格外克己　市府註册承裝電燈暨新式電鈴方棚承蒙各界惠顧曷勝歡迎

小記　新到銀虹燈　承裝門面櫥窗　兼定招牌字樣　定貨一月取件

56寸西洋貨每部價洋九十五元

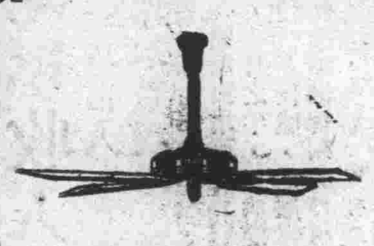

56寸國貨每部價洋八十五元

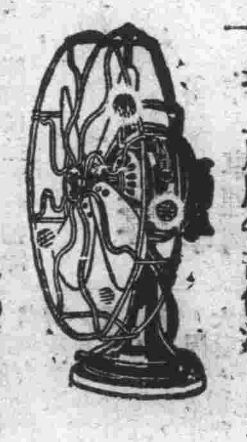

十六寸抬上風扇每部價洋四十二元

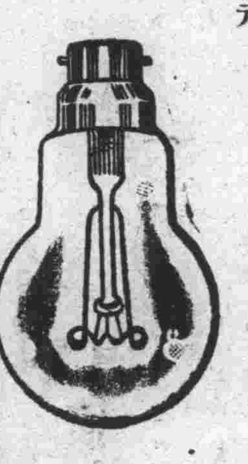

老牌國貨電泡每百價洋念四元

電話六三二號　總號白象街一〇五號　分號新豐街十二號

順泰電料行謹啓

越陳越香

老牌　明星花露香水

重慶總經理　永興隆號　小什字街被面大王

第一模範市場　民生消費合作社

全國高等藥房各大百貨商店均有經售

上海中西大藥房發行

重慶青年會第七組田園會緊要啓事

逕啓者本組本年會期後有餘款一萬元暫存青年會茲經吉慶堂代表温少鶴先生在此數內借去現大洋二千五百元正以吉慶堂置嚮水橋街第三號西式房屋地皮全院提作担保除交契查勘轉佃釘牌辦畢規定手續外特再登報聲明

又本組會員張美璧遺失二十四年度第四十九號上會收據一張計載金額三百元佐記遺失會簿一本除補發外特此登報聲明作廢

又惠記所佔四分之一之會權完全讓與興記承受特此登報聲明

黃伯易緊要啓事

前日在街頭遺失聚興誠盤記存摺一三三號收據一紙除向聚行聲明掛失外茲後無論何人拾得作爲廢紙此啓

重天成美眼鏡

李君樵　梁璽文　離婚啓事

我倆成婚以來初本親愛繼因璽文嗜好染深不守婦

介紹留日留滬醫學士秦靜明謝興嫣先生啟事

合川秦靜明先生留學日本愛知醫科大學十餘年專精內外兩科及花柳科謝興嫣女士留學上海南洋醫科大學專精產婦科兩君熱心桑梓曾主持合川地方醫院四載學識精深經驗宏富同人等特敦勸來渝創設靜明醫院業已開幕置有新式器械與特效針藥本濟世之旨取費從廉誠病家之福音也特爲介紹

院址商業場西二街十三號

提倡國貨　挽回利權

避瘴防疫　民生丹

四時要葯　國寶丹

治痧疫救急水

總發行　漢口民生大药房出品

分發行　重慶文華街五十六號駐渝推銷處　成都東大街六號駐蓉推銷處　各埠各大药房百貨商店均有出售

裕大

唯一百貨商場

本商場新到各式　夏絲毛草帽　雪白拷克帽

從七月一日起實行空前大廉價

打破一切標價折扣以最低價值

貢獻顧主幸勿失此良機請臨參觀方信言之不謬

地點陝西街電話六〇三

本藥房發行老牌藤井靈寶丹健童奇應丸暨各種良藥均選高貴藥品精製配成所以風行遐邇近來冒牌靈寶丹遍地皆有受害非淺今改良特製硬壓透明紙每袋共有九個在聯紙左邊三個正面三個謹防冒牌中間一個藤井檢證下面二個在日光上照看便知再正面起死回生下添藤井二字即藤井靈寶丹如無此暗記及藤井靈寶丹定係假貨務希購服諸君注意庶不致誤并委託顧問律師以及代表嚴密調查假貨一經捉獲依法嚴辦希各留意

重慶特約經理　協和商店　新豐街　中央大藥房　商業場口

中國總經理上海丸三藥大房

大東書局減低書價啓事

逕啓者全川政治已趨正軌茲值訓政開始提倡普及教育實行新生活爲目前當務之急敝局卽本斯旨特將新生活小學中學教科書兒童讀物及各種參攷書自卽日起一律減低售價藉以減輕讀書界負擔並爲實踐新生活之首倡敬請公鑒

大東書局重慶分局謹啓

新生活小學教科書及教學法　七折發售

新生活初級中學教科書　八折發售

高級中學及師範教本參攷書　九折發售

各種兒童讀物　八折發售

尺牘字典參攷用書　八折發售

阿墨林

脚癬癢在趾間

一滴「阿墨林」立刻不癢了

「阿墨林」之殺菌止癢藥力最爲充足，最頑固之脚癬，用「阿墨林」可不出七日而完全皮光不癢，業經各界信用

各埠藥房均有出售

奇藥既靈　假藥必多　購時當心

癬瘡酒濕　藥到病除

「面友」是雀斑之敵

連搽數瓶皮膚一新

面友

白嫩去斑

毛孔粗大者。皮膚必粗糙。及雜物侵入。卽生雀斑。今欲白皮去斑。非普通膏霜所可奏效。祇有「面友」可以勝任。因「面友」質料最細潔。含有貴重藥劑。滋潤而兼收斂。搽後立卽深入皮裏。使粗毛孔收縮。雀斑既除。皮色自白。乾皮油皮。用面友均妙。試搽數瓶。必見奇效。雀斑粗皮無不一旦根本消除也。(分大小瓶二種)

▲各埠藥房商店均有出售▼

上海北京路二六六號[illegible]特約總經理

重慶華通藥房經理

龜齡丹 龜齡集

商業場正大街

仁衛生丸虎骨酒上海六神丸 婦女要藥
韓奇逢黑鷄白鳳丸濟民散太
極救急水 金靈丹大活絡丸以及小兒丸
散膏丹遠近早已馳名如蒙賜顧本號克己歡迎

值此嚴厲戒煙之際恐被奸人便買商標以此僞造記之安然丸混售希圖漁利不惟名譽攸關抑且流毒社會敝藥房今爲杜絕假冒計所售川境之安然丸無論大筒中包小包均裝有辨眞券一張以別眞僞如無此券卽是假冒特此登報鄭重申明尚希各界垂察是幸

重慶總號商業場正街　支店住魚市街
成都分號住東大街　瀘縣分號住東門口
自井分號住正街

子女健壯　活潑雙親　笑逐顏開

子女消化健良。血液清潔。則飲食有常，精力充足。而其身體健壯，行動敏活，自爲必然之現象。古露精神鹽，能清除腸胃中之含毒糟粕。俾新鮮有力之血液，暢流於周身各部。爲父母者，誠能每晨取此鹽少許，冲入淡茶或牛乳中給予子女飲之。則子女時常活潑健好。疾病不作。欲不欣然色喜，不可得也。

各大藥房 洋雜貨店 均有出售

華北及上海總經理 立基洋行 上海四川路二二〇號

(廿)

福影用

仙樂軟片

張張美滿　萬無一失

全國各大照相材料行各公司均有出售

重慶特約經理 友記照相鐘表牙科材料號 地址縣廟街

全球歡迎

鄧祿普網球

各國錦標比賽 均採用之

各大運動器具店均有出售

重慶商行瑞誠外新市區經理處通遠門

巴縣城區教育會召集暑期大會啓事

本會照章召集暑期會員大會訂於七月二十一日午正在圖書館會所舉行凡本會會員務希屆時出席恐未遍知特此佈聞

錢嶽樵啓事

敬啓者本年四月二三摯友組織和豐錢號嶽樵以凝嘏堂名義搭股一千元茲和豐錢號已將嶽樵所佔股本退還卽此脫離股東關係除批明夥簿外特此登報聲明

恆慶遺失保付支票啓事

敬啓者記於七月十五日遺失第〇二四八〇一號川康殖業銀行都郵街分行保付支票一張計洋三十元正聯康立票常兆豐經手抬頭交付來人係本月十五日期保付除已緘請川康分行掛失止兌外並今登報聲明無論何人拾得均作廢紙特此謹啓

注意！

凡屬真正永備牌整體電池底上均有英文永備字樣為記

•務請認明　以免上當•

美國永備公司

自動鏻鋒之剃刀

萬利自動鏻鋒保安刀。予君以最便最速最清潔最經濟之剃鬚方法。每次剃鬚之前。可將刀口鏻過。每片可用四十次至五十次。無不貼切潔滑。鏻鋒播片，各費十秒鐘。君宜購用「萬利」。以省時間而免煩惱。英國製造。各經銷處均售。

萬利 自動鏻鋒保安刀

"VALET" Auto Strop Safety Razor

(二)

透薄無袋之眞空筆管儲墨加多百分之一〇二

墨水之量常顯—筆尖正反兩用—爲一九三五年作書利器

派克筆尖，形式完美。蓋其合鉛，金，鉉，於一體。正反可用。無須調整。兩面可寫。筆管儲墨，增多百分之一〇二，何時加墨，一望而知。堂皇美觀，得未曾有。

持就亮處一窺可知何時加墨上圖示正反可用之筆尖

各大商藥文具店均有出售

批發情形請向總批發處詢問

中國總批發 怡昌洋行 上海廣東路五十一號

Parker VACUMATIC

(六)

出售意蜂

啓者予有純粹意種蜂數十箱因乏人飼養特廉價出售有熱心實業欲圖傳利迅速之承購者請駕臨中都郵街十七號內海防一路巴渝辦事處向本人接洽良好機會千載時一之希勿錯過爲盼

吳量甫啓

上海公盛油墨行

重慶分行

本行專售鉛印油墨石印油墨膠版油墨謄寫版墨厂版機器

鉛石印機大小印石印刷材料

應有盡有承蒙賜顧極誠歡迎

註冊商標

完全國貨

研究有素　資料高尚

價目低廉　銷路極廣

人人樂用

地址新街口中和巷內第十一號

美國 孟山都糖精

故此種糖精。用之殊爲經濟。中華各地藥房均有出售。君如從未用過。請就下列贈券中填明姓名住址，並附郵票五分寄來。當卽奉上小樣品一份。孟山都糖精，由本公司某化學師所製。爲美國最先出品。初僅爲一種奇異之物。嗣後其用日廣。醫師對於某種病症。亦採用之。英國政府且令人民一律購用。以資經濟。

君嘗聞有此種奇異之致甜物乎

—較之上等白糖甜四百五十倍—

保證無害　各物可用

謹防僞品冒充務請指明孟山都糖精

眞正孟山都糖精均裝於此種「聽」中其上附有啓「聽」之鑰匙

祇須加入數粒攪而嘗之可也

(一)

贈券

奉上郵票五分請惠寄孟山都糖精樣品一份爲荷

此上

上海郵政信箱一三七一號 孟山都糖精部

（姓名）

（住址）

柯達不鬈軟片

在中國行銷最早

柯達不鬈軟片

品質精良。卷卷一律。拍照成績。十分可靠。柯達不鬈軟片。包卷齊備，尺寸俱全。認明黃匣。以防假冒。

欲得精美照片　必用柯達軟片

美商 柯達公司 上海圓明園路一八五號

第二聚影電院

七月十六日起映

人間仙子

堂座票價：一場二千二百文　二場一千二百文　三場二角

樓座票價：一場三千二百文　二場一千六百文　三場三角

瓜子大王大減價

啓者敝號爲酬答顧主起見自國曆七月一日起凡購一觔至四兩瓜子均依每觔四角五仙推算卅斤以上者價亦依九折計算特此登佈藉便週知倘蒙賜顧請認明八卦商標爲記庶不致悞

太和號　總店陝西街電話一四七　支店關廟街電話一一八八

精練胰子　特別大減價
洗絲綢爲最上品
洗面能潤皮膚舒適異常
總經售處第一模範市場美時顏料趣行
分售處各大百貨商店

增加日貨附加稅

因日本背約征收加國附加稅

加拿大渥太華二十日哈瓦斯電，日本政府因實行通商擁護法，決定對于加拿大貨物征收進口稅附加稅百分之五十後，加拿大總理迦納特頃發表宣言，謂英日兩國曾於一九一三年簽訂商約，厥後加拿大亦經加入，日本政府此舉，實與現行條約相抵觸，加拿大對於日本貨物擬征收從價附加稅百分之三十三，以資報復，迄至目前爲止，雙方均未實行，加拿大政府將與日本進行談判，以冀覓獲折衷辦法云，（中央社）

榮隆夏布銷路漸有起色

二角輔幣限期一律收回

（隆昌特訊）榮隆兩縣之麻布，自本年春間滯銷以來，工商績婦，莫不大感困苦，布價因之一落千丈，幸旬日內，西北客販運布出境者漸多，外省略現貿易，加以本省當道諸公，提倡用麻布作暑服，目下兩縣城鎮，機戶工匠商販績婦，漸有生機，不似前日之恐慌云，又此間商會前在渝運回之二角輔幣券，俾資市面找補便利，乃日久弊生，難免不無以僞亂眞，刻該會已傳鑼通知民衆，限期一律以現金收回云

又訊，此間縣府，本日開政務會議，決定縣境內設三區署，第一區長大約由縣長兼，以資樽節，第二第三區長，由上峯委任，並推出地方人士，担任編聯保甲，清査戶口諸端，至於保安隊，則仍決定編足四中隊人數，惟各隊長尚未委定云，（七月十九日半必寄）

瀘縣糧契稅券行使阻滯

瀘商會牌告維持

二十一軍部發行之糧契稅券，通用以來，各縣稍便，殊瀘縣近來，有一般奸商，乘機造謠，謂該券不能行使，暗中賤價收買，希圖漁利，瀘縣商會爲維持該券信用，免亂市面金融起見，已於昨十七日牌告商民人等，對糧契稅券務須一律通用，如敢歧視，定予送呈縣政府究辦云，

渝市商會調查進出口貨統計

明日起派員常駐稅局

重慶市商會，前因中央派華中經濟調査社徐君，來川調査經濟，進出口貨件統計等項，曾往一再調查，終未得確切數目，查辦理統計一項，早經該會飭令各幫遵辦，並印發大批調查表式，由各幫逐日塡送調查科審核辦理，無如各幫公會，視爲具文，將是項表式，置之高擱，該會將上述各情，據實呈請市政府，地方稅局，設法維繫，並請求准在地方稅局，安置統計職員，以便辦理，現已奉到市府指令，准如所請，已由該會派定二人，駐稅局辦理，除由該會調查科督促指導外，並囑各上下貨幫，輪流派人助理，免致遺漏，并聞該會決於二十三日（星期二）即可實現云，（敬）

渝埠上貨各幫響應滬川幫一致反對公攤水脚

（勵商社消息）此間進口各貨幫同業公會，日來先後接到上海蜀商公益互助會函電，以長江中外各輪船公司，對於運貨水脚，在洪水時期，例應特別低廉，大減特減，乃今不惟不減，反而同盟，隨意增加，顯見其爲不利貨運之死命，除上海方面，已聯合一致，從事交涉外，請渝埠各貨幫，加以注意，重慶各貨幫接電後，以此舉關係本身業務重大，特於昨召開聯席會議，各幫代表，俱各有意見發表，均以中外各輪船公司，實行統制，操縱運貨，實非航商與貨商之福，蓋航運貴重，則貨本增高，價昂而銷勢必減，在昔航商加增輪費，尚請貨商開會列席，說明加價理由，與不得已之苦衷，要求各貨商諒解，予以同情及贊助，殊至今日，既不取同意，甚至悖乎向例，而施行同盟統制方策，航商與貨商，必俱蒙其害，同歸於盡，各代表一致議決，先函復上海蜀商互助會，重慶決如約辦理，一致抗爭，一面推舉五金幫代表張孔亮，紙張印刷幫代表劉秀升，蘇貨幫代表黎豁生，新藥幫代表柯堯放，代表本市各進口業貨幫，前往川江航業公會重慶分會交涉，並將各貨幫據會員報告擧出輪費待遇不公允之各點事實，據理嚴重抗議，定日內再開一度會議後，即開始進行云，

準備夏季棉苗貸款

中華農業貸款銀團

中華農業貸款銀團，係由交通上海等各大銀行所組織，規定本年度放款額爲五百萬元，其關於棉業貨款部份，業將青苗生產各項貸款，分放各區合作社，昨據關係方面息，該團每年放款向分爲二季，以一月至七月爲春季，八月至十一月爲夏季，刻以春季貸款，及辦理夏季流動資金等各項貸款，又悉今年來產棉要區陝西一帶多雨，各區棉產合作之棉苗生長極好，因之社員需要款項週轉，亦頗般急，銀團方面對此，決盡力運濟，以助農產之發展，又據銀團方面發表報告，陝省改良棉苗，因今年雨水適宜，故下種甚早，出芽亦早，棉苗發育良好，收成可靠，並謂陝省本年度棉花，半爲早花，半爲晚花，估計兩者收成，均有相當把握云，

渝埠進口七幫組織同業公會聯合會

呈請市指委會發證許可

本市棉紗業主席丁壽眉，綢緞業主席連雅各，五金業主席周耆柏，蘇貨業主席梁芷湘，紙張業主席楊肇修，新藥業主席吳紹興，乾菜業主席陳寶章等七進口業公會開聯席會議決，擬成立一進口各業公會聯合會，決定今日，聯名呈請重慶市黨務指導委員會，請予發給許可證，以資籌備進行，其呈云，呈爲依法組織同業公會聯合會，請予核發許可證，以便進行籌備，仰祈令遵事，竊屬會等雖各依法成立，推行會務，然鑒於已往，有關各業共同利害事件，每失聯絡合作之效，以致精神渙散，利少害多，間嘗集議，僉似市商會雖由各同業公會共同組織，然其範圍較大，任務較繁，而法令亦有其規定，今屬會等均屬進口業務，彼此利害大致相同，關係較爲密切，有事尤易接近，在較小或較爲專賣事件之商討與辦理，似應更有一進口各業公會之合法聯立機關，以承受處理之，較爲便利而省事，衆意既同，爰依據工商會同業分法第十四條之規定，擬籌備組織「重慶市一進口業同業公會聯合會」遵奉總理全部遺教，實行三民主義，以促進各公會之團結，藉謀各業之共同福利，爲職志，至於會務細目，將於章程草案中詳爲擬訂，容後依次呈請審核，竊思此舉，可匡濟不逮，及上陳各同業公會之缺點，并可加強社會組織之機構，此聯合會所以有組織之理由也，用是先照法定手續，呈請鈞會察核，先行發給許可證，俾便進行籌備，實爲德便，謹呈云云，伏候指令祇遵，（敬）

申渝匯水影響鈔券在蓉價值有差

（成都特訊）此間近因申匯渝匯之價不同，各錢舖均懸牌歡迎，掉換註明之中央，交通，農民，三行鈔券，價與大洋相等，惟渝鈔每元比較大洋之價略低云，（善哉）

江津各商兌票被刧

電渝市商會轉各幫止兌

重慶市商會，日昨接江津縣商會寒（十四）電，爲該縣鹽糖酒各商，於是日（十四晨）僱夫乘木船，專送本半期兌票甚多，不意船行至江津屬青草背地方，被匪六人將兌票一概刧去，并擄去僱夫三人，向巴縣李家河逃颺，故該縣商會電請渝市商會，轉電巴縣縣府，飭李家河附近團防，一體查緝，並請再轉知渝市各幫，凡江津此期兌票，暫時停兌，探誌於次，茲特將原電照錄如下，重慶市商會鑒，本縣鹽糖酒等木船商會，頃據本晨僱夫乘木船專送本期票六人，在青草背被匪刧封，擄去僱夫三人，向巴縣李家河逃去，除呈報縣府外，凡江津此期兌票，暫時停兌，並懇轉知各幫，轉電巴縣縣府，飭李家河附近團防，一體查緝是禱，江津縣商會寒叩，（敬）

中華工業總會改進中外貿易契約

外部令華商直接交涉

中華工業總聯合會，鑒於中外商人貿易往來，所訂契約，多由外商片面擬定，華商忍受束縛，痛苦異常，且時引起糾紛，此種不平等之契約，實有改革之必要，該會前曾擬具契約方式，呈請實業部審核，並請轉咨外部與駐華各國領事交涉，茲悉此案經外部考慮後，認爲此乃商人本身之問題，應自行設法改進，與外交無關，該會昨已接得實部轉下之訓令，即擬召集滬市各工商團體，直接與洋商辦理交涉，爲慎重起見，該會已決定俟本年九月間年會時提出討論，擬定方針後，再行進行云，（善）

美參院農業委員會審查取消銀稅案

不出始料審查結果竟予贊同

（續）

使國會於本屆會議中將其新稅計劃議成法案，然議員多人，則希望早日休會，至於波士頓巡迴上訴法庭判決不准徵收農業調整法之營業稅事，總統則謂農業調整局將繼續徵收，至最高法院判決之後，再定行止云，總統對於最近與蘇俄及巴西所成立之商務協定，辯護甚力：（完）

對外商務政策

羅斯福總統響應赫爾

（哈瓦斯華盛頓十七日電）羅斯福總統，頃就美國商務政策，表示意見云，國務卿赫爾，主張與外國訂立互惠商約，自屬正辦，若能加以美國輸出貿易發展，則他國之購買力，自必因而增加，而美國國外貿易，亦即因而感受良好影響故也云，按美國政府，曾於日前與蘇聯訂立商約，並不顧國會一部份議員之反對，擬與德國進行談判，締結商約，

希望本屆會議通過均富法案

（國民華盛頓十七日電）羅斯福總統今日與新聞記者談稱，彼已決定

鄉世寅友戚族 聞

不孝澤濱周膏等罪孽深重，弗自殞滅，禍延顯考黃公字子令府君大人痛於民國廿四年國曆六月廿日辰時壽終射洪太和鎮自宅正寢，距生於同治乙丑年八月廿五日戌時，享年七十一歲，不孝澤濱周等隨侍在側，親視含殮，不孝澤膏在渝聞耗匍匐回籍奔喪，遵禮成服，謹諏吉於國歷六月二十三日家奠，二十四日辰時展奠，申時止奠，翌日發靷，扶柩暫殯於河東蔡淵溝槐雲堂塋地，俟吉壤卜就，再行安厝，叨在

誼哀此訃

棘人黃澤濱周膏（舒文 毓英）泣血稽顙

恕訃不週

隴東鹽業之調查

鹽分五種產地各有不同　鹽稅繁多稅率超過成本

（平涼通訊）隴東商業第二中心區之慶陽西峯鎮，向以食鹽，皮毛，猪羊，爲大宗，而鹽業之在隴東，尤以西峯鎮第一巨擘，爰將該鎮鹽業略誌於後，

落莊食鹽共有五種

一曰靑鹽，產於甯夏山後之王爺府，地即阿拉善，因阿拉善，俗稱王爺府，二曰蒙鹽，產于甯夏北大池，三曰花鹽，產於甯陝邊界之花馬池，四曰浪鹽，產於甯夏之瀾泥池，五曰惠鹽，產於甯夏之惠安堡，

運鹽利器多用駝驢

每年七八月後至來年四月間，爲駝運鹽時期，由甯夏運鹽至西峯鎮，每次需時一月之譜，每馱一次，需路費一元八角，由鹽池起運，經甘肅環縣曲子鎮，直達西峯鎮，每駝馱靑鹽二百三十斤，加裝二十五斤，每駝馱惠鹽二百五十五斤，驢馱蒙花浪鹽一百斤，駝馱蒙鹽二百七十斤，小驢馱鹽分兩路，西路由曲子鎮馱西峯鎮銷售，東路由慶陽之東川馱至合水山河星勝正甯一帶零售，運鹽之所以採用駝驢者，間以山徑崎嶇，便於行程也，惟駝驢與氣候關係甚大，故有時間之限制，

鹽稅繁多遠過成本

靑鹽每馱成本一元六十五角，甯夏境內徵稅十元一角七分二厘，甘增發莊，每馱徵捐稅，環縣腳櫃費一角，慶陽司法費一角五分，慶陽教育費七分五厘，西峯鎮商會費二角，西峯鎮權運局稅五元八角一分，共計每馱沿路納捐稅洋二十一元四角七分，征稅規則每馱均按一百四十斤計算，西峯鎮量鹽以斗計算，每駝馱所之鹽合一斗七升，每斗約重一百五十餘斤，每斗價洋十三元，共銷二十二元，獲利無幾，蘭鹽每駝成本八角，甯夏境內征鹽稅四元三角二分，蒙稅五角，甘境每一馱納捐稅，環縣腳櫃費五分，慶陽司法費一角五厘，西峯鎮商會費二角，西峯鎮權運費征稅四元七角六分，每馱共被徵捐稅洋十元零九角零五厘，每駝所馱二百八十斤，合西峯一斗七升，共售洋十五元餘云

上海商檢局開始舉辦蔴類檢驗

武穴分處同時成立

實業部對於舉辦蔴類檢驗問題，早經核准，漢口商檢局，業已開驗，茲悉上海商檢局，亦定於本月二十日開始檢驗出口蔴類，惟係補充性質，同時因應商人要求，於武穴特設分處，施行蔴類檢驗，現武穴分處，亦將於本月二十日成立，開始實行，至該部商品檢驗技術研究委員會日前在滬市商檢局舉行之蛋品組會議，通過各案，業已盤理就緒，呈送實部審核，實部亦可從事審查，短期內亦可正式核准，通飭各地商檢局遵照施行云，

交部整理航政

令航政司妥擬方案

輪船業同業公會鑒於航業之衰落，經會員大會議決，除呈請政府撥發公債一千萬元救濟外，並自行緊縮，同時同業合作，防止同業競爭，外商招商三北甯紹太古怡和日清等六公司，已商訂長江線同盟合作，實行將來安具體辦法，至於其他各航線，亦在進行中，交通部爲整理全國航政，已由航政司長高廷梓擬具整理方案，特訓令輪船業同業公會，在方案未頒佈之前，各航線應維現狀，令茂達興公司之鴻興輪，利輪船總局之茂利輪，均暫行停航，請求上海航政局准予開闢新航線，該局已請示交部云，

本年度日本發行公債二萬萬金

電通社十八日東京電，本年度第一次發行之公債，政府決於七月二十日將四釐國庫票券面二億金，歸日本銀行接受，其要項如下，

一，發行額，票面二億金（內滿洲事件費中之一億金，昭和十年度塡補歲入之一億金），

一，發行價格，每百實收九十八元半日金，

一，償還期限，昭和三十七年九月一日止，

一，利率，年息四釐，

一，付息日期，三月一日，九月一日，

一，週息，複利四釐〇九，單利四釐，一一

是婦女空前未有的救星

白帶症

固屬病菌爲患，然其蝕血之力甚巨，若不速治，不惟妨害健康，且有虛勞之虞，曾此丸者，雖不乏優良藥料，是以購求之家，往往躊躇莫決，本廠有鑒及此，特將神料劣品欺人，……

浙景昌
精造金銀首飾
鑲嵌珠寶鑽石
本樓電話

本報特別啟事
啓者近接各地來信稱本報時有遲緩脫落情弊一加

凡本市不動產均可向
重慶信託公司辦理抵押或委託
經管均極便利
地址大樑子電話四三六號

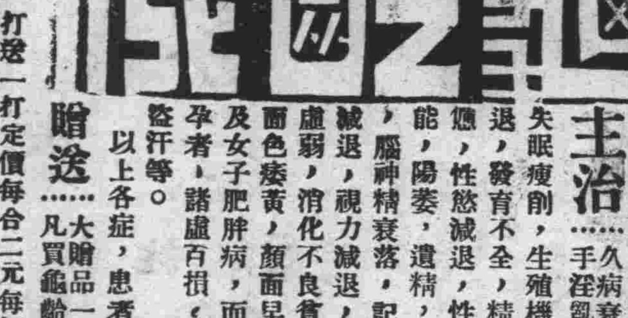

龜齡機是專治男女

腎病是聖藥，的男女愛情中秘寶，缺少兒女之仙丹，其配製，純用青春動物生殖腺甲狀腺，睾丸等所製成，復經中央衛生試驗所化驗許可

主治……久病衰弱，手淫斲傷，失眠瘦削，生殖機能減退，發育不全，精力疲憊，性慾減退，性交不能，陽萎，遺精，早洩，腦神精衰落，記憶力減退，視力減退，腸胃虛弱，消化不良，貧血，面色痿黃，顏面早老，及女子肥胖病，而不受孕者，諸虛百損，虛火盜汗等。

以上各症，患者速服

贈送……大贈品一萬合，凡買龜齡機一合者即送一合，買一打送一打，定價每合二元，每打二十元，外埠函購須另寄郵費，發行所重慶中大樑子五號

金城大藥房辦事處

菲律濱咖啡店招盤幷出租啓事

敝店夥友等現因別有經營無暇兼顧，擬將全部生財家俱門面悉行出頂或出租，有志此項營業者，請向公園路敝店或小樑子陶樂春櫃上接洽爲盼，此啓

廣東旅渝同鄉公鑒

竊查粵籍同鄉旅渝經營各項事業者爲數頗衆，祇以散居各區，聲息隔閡，同鄉形殊渙散，茲爲聯絡感情統一意志起見，特組織「廣東旅渝同鄉會」，以資團結，除由各籌備委員分頭徵求會員外，誠恐尙有遺漏，凡未登記者，請至列后地點登記爲荷

地點　(一)新豐街同記　(二)第一模範市場良友公司　(三)小樑子廣東酢霞酒家

廣東旅渝同鄉會籌備處啓

醫師吳合浦

電療　新久白濁　紅崩白帶　風溼骨痛　痳木不仁

並涉男女醫師專門科　屬貧寒者醫藥免費

地址　王廟街電話一〇六八

雙妹老牌爽身粉

彼美人兮，手如柔荑，肌如白雪，膚如凝脂，楚楚動人，敬之慕之，無以上，雙妹爽身粉兮，關爲浴罷，其樂怡怡

雙妹老牌花露水

雙妹花露水，歷史最久，氣味幽雅，經久不散，乃居家旅行所必備，功效宏偉，到處歡迎，爲洗面沐浴療治皮膚病之妙品也，不特挽回外溢已也。

雙妹老牌菓子露

天時暑熱，宜慎飲食，病從口入，須防厲疫，雙妹菓子露，久遠經歷，清潔衛生，能通大便，能生津液，又能解渴消食之舒適

雙妹牌白鞋帽粉

雙妹白鞋白帽粉。有軟有硬。最潔白。最經濟。最優的國貨。何必要用外國貨呢。當然愛用國貨。士女。愛國

重慶代理處商業場振興號

漢口總發行中山大馬路
廣生行有限公司啓

洋水 以千元計

票額名稱	洋水市價
莊票換現鈔	平過
莊票換申鈔	一百六十元
莊票換川人洋	五十元
鈔票換申鈔	一百五十元
鈔票換川洋	四十七元

利率 以千元計

（一）上海日息二角
（二）比期利率四元一角二仙五
（三）銀行公會日息三角七仙五星

金市

上海標金行市，昨日（二十一號）回漲六元，其他金市穩定，茲誌市價於後，

浙幫赤金	售出一百一十元	收入一百○四元
渝幫赤金	售出一百○九元	收入一百○四元

滬標金行市八五八元
海關金單位 每百個折合川洋一百七十八元八角

銀市

大錠每十兩掉換現鈔	十二元二角
赤水中山	七折
雲南老半元	九二折
廣東雙毫	七折二
青草壩洋	五折
啞板金字	七折
光板大洋	九五折
外省雙單角	六折
灣角半元	五折
川龍老半元	九二折
廣東滿龍洋角	七五折
雲南滿龍大洋	九二折

錢市

本市銅元價，昨日交易轉快，行市上漲，評委會掛牌，零市每元則由廿五串八百文漲至廿五串六百文，至大盤行市每百元則由二千六百一十串漲至二千六百串云，

日用品類

米 以石計

上尖米	二十元○五六角
二尖米	十九元七八角
次者	十九元
藍米	十九元
次者	十八元四五角
上碛米	十八元五六角
二尖	十八元一二角
燒碛米	十七元四五角
特等機米每斗	二元七角

頭等機米每斗	二元六角
二等機米每斗	二元五角
三等機米每斗	二元四角
河米上熟每斗	二元左右
大河糙米每斗	一元七角
山米上熟	二元三角半

豆麥高粱 以石計

小河高粱	八元八九角
大河高粱	十元○五角
綠豆	十四元五角
次灰綠豆	十四元八角
洋白芝麻	廿九元四五角
大河黃麥	十二元八九角
小河黃麥	十三元上下
白豌豆	十二元半
大河綠豆	十八元六七角
小河綠豆	十九元
少山麥子	十三元二三角
全新麥子	十三元左右
黃荳	十四元一二角
黑芝麻	四十五六元
白芝麻	三十元○五角
大河葫荳	十二元左右
小河葫荳	十一元
大河黃豆	十四元一二角
小河黃豆	十三元左右
全新葫豆	十二元上角
新黃豆	十五元左右

油 以百觔計

上等桐油	三十七元
次等桐油	二十六元
上等菜油	十八元左右
上等蔴油	廿七元
次等蔴油	廿四元
上等花生油	廿二元
花油	十九元
洋油	十四元半
猪油	三十三元五角

糖 以百斤計

上尖白	十七元五六角
上中白	十六元六角
中白	十六元一角
次白	十四元四五角
陽糖	八元五角

肉市 以斤計

猪油	七串五六百文
猪肉	六串二百文
羊肉	四串上下
牛肉	三串六百文

煤炭 以挑計

本市煤炭一項，近來出產頗多，銷路疲弱，致行市仍無起色，惟現值洪水發動之期，各大輪船紛紛進口，需用較多，市價或可轉好，茲誌市價于後，

大河大炭	七角
大河正炭	五角
大河小炭	三角
大河杠炭	五角
大河炭花	四角

花鹽 以包計

渠河花鹽	十元○二三角
瀘南花鹽	十元○五角
涪萬花鹽	十元○三四角

茶葉 以觔計

永昌祥下關沱茶	一元五角二
天德昌下關沱茶	一元三角四
茂恆下關沱茶	一元三角四
協心美下關沱茶	未到
義和生下關沱茶	未到
永豐下關茶	一元一角四
永昌祥下關散茶	一元二角四
天德昌下關散茶	一元二
茂恆下關散茶	一元二
雜牌下關散茶	
協心美景谷沱茶	一元○六
義和生景谷沱茶	一元○六
光和永景谷沱茶	八角八
美利康景谷沱茶	八角八
三元利景谷沱茶	八角八
福合祥景谷沱茶	八角四
大同景谷沱茶	八角四
玉堂春景谷沱茶	八角四
源廣景谷沱茶	八角四
同益昌景谷沱茶	八角四

雞市 以斤計

公雞	六串二百文
母雞	七串四五百文

蛋市 以十數計

雞蛋	三串七八百文
鴨蛋	五串文
鹽蛋	六串文
皮蛋	六千文
鵝蛋	十串左右
鴿蛋	十八串左右

麵粉

本市各廠麵粉，近來出產頗豐，存底甚厚，此間各麵粉公司，為競爭營業起見，紛紛跌減市價，以求銷路，茲將麵粉市價列後

頭號麵粉每袋	三元
二號麵粉每袋	二元四角
小號麵粉每袋	七角
盒子掛麵每把	二千六百文
溫泉掛麵每把	二千六百文
蛋青掛麵每把	一千六百文
特號掛麵每把	一千六百文
頭號掛麵每把	一千四百文
二號掛麵每把	一千二百文

商品類

棉紗 以包計

此間棉紗市況，近因兩湖花苗被淹，申花紗又繼續漲，象之長江上游各輪，因裝兵差，水腳亦有漲價之說，以致昨日各紗每包驟漲數元，昨日共出交易四百餘件，茲將市價誌後，

卅二支紅金城	三一八元
卅二支紅人中	三○六元
卅二支雙馬	二八五元
卅二支好做	二八二元
廿支紅金城	三一六元
廿支紫八中	三一六元
廿支藍人中	三一五元
廿支新紅奎	三二○元
廿支織女	二九九元
廿支採蓮	二九七元
廿支單球	二九六元
廿支新飛艇	二九五元
廿支白飛艇	二九三元
廿支球鶴	二九○元
十支老地球	二五七元

疋頭 以疋計

美的花市布	廿元○八
金五牛白市布	十九元五
黃忠白市布	十七元
三猴白市布	十七元四
漂白六合	
白市布	十七元四
漂白四	
壯白市布	十四元四
皇后圖白市布	十四元
大公白市布	十二元五
二四本機白市布	八元一
五二本機白市布	二元五
真安安藍布	十七元六
富貴安安藍布	十七元四
近字安安藍布	十七元四
獅球毛藍洋布	十四元
金城毛藍洋布	十四元二
孔雀毛藍洋布	十五元
渝德毛藍布	十四元五
蝶美毛藍洋布	十四元四
天藍洋布	十五元
天藍新生活布	十七元五
天然色布	十三元八
獅球陰丹藍布	十六元
龍船陰丹藍布	十七元八
關亭陰丹藍布	十七元八
樸滿陰丹藍布	十四元四
寶鼎藍洋布	十三元四
寶鼎灰洋布	十二元八
寶鼎青洋布	十三元
黎花青洋布	十二元九
黎花灰洋布	十二元七
藍條本機丁綢	七元
藍條本機膠布	三元九
得利青府綢	十五元五
松鶴白府綢	十五元
三峽布	五元三

以碼計

富貴青白洋紗	四角一
吉慶青白洋紗	五角一
牡丹花洋紗	三角六
四劉海花丁綢	三角七
萬年青丁綢	三角六
七玫瑰花洋紡	四角二
雙象洋紡	九角六
三義洋紡	三角六
訪友克羅綢	四角七
近宮府綢	五角四
龍井府綢	六角一

山貨 以担計

黑毛上原莊	九十幾元
黑毛尖子	一百六七十元
黑毛飛尾	二百七八十元
白毛上原莊	六百幾十元
白毛尖子	九百幾十元
白毛飛尾	一千五六百元
黑鬃廿七號配箱	二百三十元
白鬃卅二斤配箱	八百幾十元

藥材 以每百斤計

當歸	四十一元五
蘇王	十九元六
通底	六十一元
刁王	五十一元
掛片	四十六元六
寸多	二十九元二
白姜	八元
黃姜	五元二角
出號玉京	五十五元

五金

板鐵每担	十二元
洋鋼每担	十九元
洋釘每桶	十四元
鉛絲每担	十八元
廣片每箱	十四元
鉛皮每張	二元
鋁皮每担	十五元
鐵絲每桶	八十元
水泥每桶	十四元

乾菜 以百觔計

帶絲	十五元四
海帶	十四元二
口業	六百六十元
黑耳	一百一十八元
墨魚	四十六元
胡椒	八十三元
與菜	十六元八
刺參	四百六十元
魚膠	二百四十元
中芽	二百一十八元
廣茴	四十二元
金鈎	一百七十五元

肥皂 以箱計

大王肥皂	七元六角
山字肥皂	四元六角
雙美肥皂	四元五角半
小車肥皂	六元五角半
大西洋皂	八元半
大皂之王	十元
少禾皂	五元
大禾皂	六元
太平皂	四元
雙薰肥皂	一元五角
消毒肥皂	十元

顏料

英國顏料

一斤紅光手錠	三元九角
五斤紅光手錠	十九元二角五
一泡花碱	八角
一一二磅硫化碱	十六元五角
一五○斤純碱	十九元
一○○斤燒碱	廿二元
五○○斤燒碱	五百○四元五
一○磅花瓶盌藍	五十元
一○二磅大蘇打	十四元
一口口紅礬	一百元
一斤船牌軍灰	三元
一斤得利青灰	四元七角
一斤吃飯洋灰	四元
一斤燈塔洋灰	四角
一斤燈塔洋灰	三元 五元
一斤蕉扇品綠	五元三角
一斤燈塔品綠	四元五角
一斤船牌翠綠	七元五角
一斤蕉扇油綠	二元五

美國顏料

六兩燈塔品綠	一元八角
六兩蕉扇品綠	一元三角
六兩茶花品綠	二元四角
一斤克力登藍	二十三元
一斤蕉扇煑藍	一元五角
一斤燈塔煑藍	一元四角
一斤得利煑藍	一元三角
六兩燈塔煑藍	七角
六兩得利煑藍	六角五仙
六兩蕉扇煑藍	二角三仙
一斤得利子黃	四元八角
一斤得利淡黃	四元八角
一斤得利煑金黃	六元
一磅吃飯金黃	一元三角
六兩華容道金黃	五角五仙
一斤吃飯皂黃	三元
六兩蕉扇淡黃	七角
一斤蕉扇淡黃	三元五角
六兩茶花粒子金黃	二元五角
六兩吃飯桃紅	六角五仙
一斤燈塔桃花精	十一元五角
六兩跑犬洋紅	九角五仙
一斤情禮煑紅	五元五角
一斤耐克朱紅	九元
一斤蕉扇桃紅	九元
一斤吃飯桃紅	四元
一斤燈塔煑紅	一元六角
一斤蕉扇煑紅	九角五仙
六兩蕉扇煑紅	四角五仙
一斤將軍粒子元青	三元
一斤燈塔元青	二元一角
一斤吃飯元青	一元五角
六兩吃飯元青	七角
六兩吃飯品青	一元七角
六兩得利品青	一元七角
一斤船牌醬色	二元二角
一斤吃飯豆沙色	五元八角
一斤燈塔必煙	三元
一斤船牌必煙	三元
一斤船牌茄花色	十一元
一斤伏青	八角
六兩壽星醬色	一元一角
一斤天官油綠	二元四角
一斤仙女洋灰	三元四角
一斤天官煑灰	二元
一斤牛頭快錠	四元
五斤牛頭水錠	十六元五
一斤飛艇青精	九角五仙
五斤飛艇青精	四元四角
五斤飛艇青精	八元
一○斤飛艇青精	十六元
一斤天官元青	二元八角
一斤愛鵝元青	二元四角
一斤壽星元青	一元五角
六兩仙女元青	七角
六兩仙女血青	一元
一斤孔雀煑紅	二元
一斤天官煑紅	一元五角
六兩頭朱紅	一元七角六
六兩仙女桃紅	一元二角
六兩壽佛金黃	六角五仙
六兩龍虎淡黃	八角
一斤天官硫化藍	二元五
一斤飛艇硫化藍	二元五
六兩拉車品藍	一元八角
角一斤飛艇地子灰	五元

輪船進出消息

船名	開期		開往何地	停泊碼頭
民政		廿四日	宜昌	施家河
民安	廿一日	廿一日	嘉定	元通寺
民裕	廿三日	廿四日	同	同
民治	廿四日	廿六日	同	同
民強	廿七日	廿八日	同	同
民覺	廿一日	廿一日	涪陵	紙碼頭
民生	廿一日	廿二日	同	同
民信		廿二日	合川	鹽碼頭
民寧		廿二日	同	同
民用	二十日	廿二日	同	同
元通		二十日		
民有		十七日		
民享		十日	渝差嘉	
民殷		七日		
民意		十四日		
民主		十八日	宜上	
民衆		十九日	渝宜	
民福		十九日	渝嘉	
民貴		十六日	渝宜	
民彝		十九日	宜申	
民權		十八日	漢申	
民族		十五日	吉宜	
光耀		十五日	吉宜	
永年		十七日	漢上	
永豐		十七日	渝宜	

成都行情彙告

成都航訊茲將蓉市各項行市誌後

成都銀錢市

渝鈔換大洋每千元貼水 開盤 八十一元 尾盤 八十元
每元換銅元 二十五吊八
大洋換銅元 每伙三百九十八吊四
每元換銅元 二十八吊
廠半元 換大洋每千元貼水七十九元
每元換銅元 十五吊六
生錠 每錠換大洋十一元四角
赤金收進每兩 六十七兩
售出每兩 七十一兩
沙金 每兩 九十八元

成都日用品類

米糧 以担計

上米	十四元二角
中米	十四元
次米	十三元八角
小麥	十元
胡豆	八元

麵粉 百斤價

上等	批發五元四角五仙	零售每斤五仙五星
中等	批發五元二角	零售每斤五仙三星
下等	批發四元九角	零售每斤五仙

肉 以斤計

猪肉	一角三仙
羊肉	一角二仙
牛肉	一角四仙

鹽 以包計

樂鹽	批發十七元四角	零售一角○七
橋鹽	批發十六元八角	零售一角一

糖

白糖	批發十九元二角	零售二角一仙
冰糖	批發三十五元二角	零售四角八
紅糖	批發九元六角	零售一角一仙

海菜 以斤計

銀魚	一元三角
長翅	九元六角
魚肚	五元六角
黃肚	十二元
口末	四元四角
帶條	二角
帶絲	二角八仙
金鈎	二元
鱔魚	一元四角
鮑魚	一元

茶 以斤計

陳下關春茶	一元
陳下關尾茶	一元六角
新景谷頭水	一元三角
陳景谷魯尾	六角
西路上等	一元二角
下等	六角
花茶上等	二元四角
中等	一元六角
下等	一元
龍井每斤	二元四角
桑尖每斤	二元四角
京香片每斤	二元四角

柴

松柴 以捆計	一角五仙
大河大山青杠 以担計	一元○五仙
文武係元	六角
松枝	七角五仙

炭 以挑計

黃丹炭大批運省，各炭莊堆進如山，炭價大跌，黃丹提塊一元七角

張溝	連嘈	一元五角
	提塊	一元六角
	提嘈	一元四角
銅河	提塊	一元五角
	連嘈	一元三角
斗炭	雜塊	一元七角

以上以挑計，每挑連皮一百四十五斤

熟炭	上莊	三元
	中莊	二元七角
	下莊	二元四角

（以上以包計，每包連皮一百五十五斤）

花炭	上莊	三元九角
	中莊	三元七角
	下莊	三元五角

（以上以包計每包連皮二百一十斤）

杠炭 缸包（彭西出產） 一元八角 每斤 二元七角

豆

葫荳批發	每石七元八角
零售	每斗一元七角九仙
豌豆批發	每石十一元八角
零售	每斗一元二角

麥

小麥批發	每石九元五角
零售每斗	九角七仙
玉麥批發	每石七元五角
零售	每斗七角八仙

成都棉紗 以包計

四二支金城	三百八十元
三二支天官	三百元
二○支紅魁	二百五十四元

成都細絲 以把計

東路粗絲每把三十四元至三十二三元
細絲每把三十三四元至三十五六元
南路粗絲每把三十至三十二三元
西路粗絲每把三十二三元至三十四五元
北路粗絲金堂廣漢中江德陽綿竹什邡羅江等處每把三十一二元之譜
棉陽梓桐劍閣蒼溪綏定漢川西充南部魏城保寧等處每把二十五六元至三十元
細絲頂細揚返每兩二角三四仙以下二角之譜
本壩粗絲每把三十二三元

…為全國獨一無二的聖藥

…強，誠白帶之根本治療藥也，

每瓶一百八十粒定價二元函購郵費在外

重慶大安製藥廠出品

總批發處新豐街華洋大藥房各西藥房均有代售

江…銀樓 …中西器皿

收買鑛沙荒金

金價售出一百十元　今日收進一百零四元

號碼六五八　價低歡迎

考查…知來信質問者，至非本報直接訂戶，茲特鄭重聲明，以後凡有訂閱本報者，請直函本報發行部（郵票代洋不折不扣）換取正式收據，如有脫落遲緩，本報當能負責稽查，否則本報不負任何責任，謹啟

重慶安定謙泰聯合存欵部緊要啟事

敝莊等前為改進錢業業務起見，聯合成立存欵部，分設第一第二支部，附於兩莊之內，作為試辦，并未正式設立門面，先後蒙各親友信任，開戶存儲，至深感謝，現因經營不易，議決撤銷，為有各種存款，照原定利率計算，至六月卅日止，本息一并付還，除分函外，特此申明，希各存戶屆時持據向原分存處領取為荷，倘存戶至期不來領取，恕不期外計算儲款，以待諸維亮察

安定謙泰聯存部第一支部第二支部謹啟

二者兼得

孟子曰魚我所欲也熊掌亦我所欲也二者不可得兼興昌公司曰物美人所悅也價廉亦人所悅也今如購買十支裝紅買司干香煙則二者可得兼焉 因此煙質料純潔煙絲黃嫩 在京津滬漢各埠早已負有盛名 獲得最大消市 即以四川而論此牌香煙亦早大批運到 高尚名貴 社會咸知惟慨是五十支罐裝每罐售洋六角今敝公司更為顧客購買便利起見特向申廠訂製 十支裝紙盒美麗無匹晶瑩可愛 特別削價 犧牲 每盒只售銅圓 二千文 諸君既吸 名貴之香煙只費 低廉之買價 實非 二者兼得 故敝公司所說 虛語也

中國華美煙草公司四川總經理處　興昌香煙行啟　地點重慶陝西街登龍巷第五號

張竹軒丸藥總發行 廣州狀元坊

心胃氣痛散 痛在心窩而脇者痛 四肢服散閉促喉嗌 服散限十分鐘止痛
強胃藥 治胃弱飲食難化 此藥自然胃強體壯
發冷丸 治一日或二三日一發等發冷症服必效
頭刺丹 治頭風痛四時感受 頭痛服丹立即止痛
感冒丸 治外感頭痛寒熱往來口苦作渴服必愈
拔毒膏 治一切爛肉皮膚病 有止癢生肌之功效
小兒疳積散 治小兒腹脹骨筋府 蟲身熱食滯服必愈

（中外均有代售 代理函商從廉）

疳積散每元一打加送一打買五元另送別藥兌售價
重慶代理新豐下街晉豐源參茸號陝西街晉豐源○
晉川興廟街謙怡○晉成均參茸號○嘉定綏大亨○
成都春熙路晉豐源○謙怡○其餘各縣鎮均有代售

遺失特別通過證緊要啟事

前向警備司令部領有三三七號特別通過證一只，備夜間偶有要公通過警戒之用，日內不知在何處遺失，遍尋未獲，除報請警備部備案並另發新證外，特登報聲明上項三三七號特別通過證嗣後概作無效

康心遠啟

達縣旅渝同鄉會籌備會啟事

逕啟者吾達旅渝人士為數不少，爰有同鄉會之組織，用以聯絡鄉誼，并資互助，茲推定文綽武龍裕民雷乾初楊肇修王文開杜德齋周伯端諸先生為籌備員，暫假管家巷十八號藝專校着手籌備，凡我同鄉如願贊助加入者，請向籌備會登記，以便定期召集大會，共策進行，謹啟

靈芝藥片

專治 時疫急痧 上吐下瀉 頭暈肚痛 水吼痢疾

一片立愈

藥力功效勝過藥水兩倍

貝母精

癆傷咳嗽 痰湧痰結 肺炎肺萎 氣急哮喘

五分鐘見效

重慶中華藥房經理各藥房出售

人參膏　人參精

開設重慶

號本年始創於重慶廿餘專辦道地關東整架鹿茸吉林野產人參哈士螞油美國大小花旗參燕光參暹羅官燕綠水蒙桂紅白高麗參山西定坤丹雲南百寶丹天生磺藏紅花野神樸白銀耳同

重慶天生元緊要啓事

啓者敝藥房於去歲發上黔省分號所用之安然丸仿單佈告數挑殊行在途被匪搶刼清查數月杳如黃鶴

惡疫橫行

欲[illegible]燃眉之急速備

卓效消化健胃力
強大解毒殺菌力
仁丹

主效

中暑傷寒　水土不服　腸痛吐瀉　猝倒昏迷　頭痛目眩

癥痞吞酸　精神鬱結　食積不消　時行疫疾　酒醉船暈

餐餘飯後宜服他如談話、外出、訪客時必含口中以防病菌侵入而謀胃腸強健爲至要

格言　仁者愛人有禮者敬人（孟子）

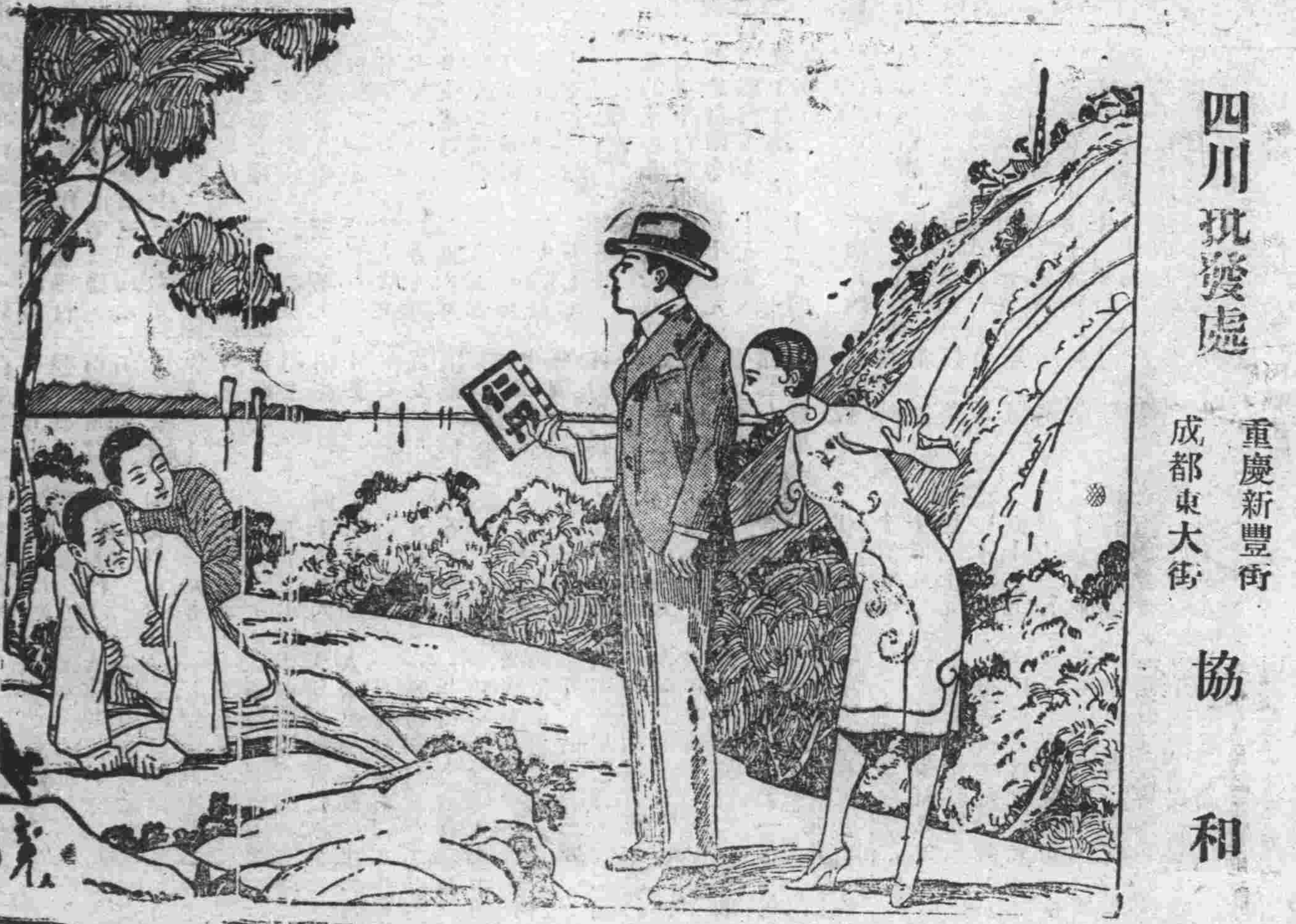

四川現發處　重慶新豐街　成都東大街　協和

太古公司車糖部啓事

太古精製蔗糖、久已馳名中國、及東方各地、各種糖類、盒裝包裝、大小俱備、各界人士取其價廉物美、多採用之、近察市面、冒牌甚多、惠顧諸君、請至太平門、海關隔壁、敝行購買、無不竭誠歡迎也、

再太古車糖爲配製各種甜物之最佳品尚祈「注意爲荷」

余有皮病必用

兜安氏馳名藥膏

諸君亦用此藥乎

兜安氏馳名藥膏爲皮病之最佳藥品久爲用者所公認專治一切皮病瘡瘍瘰癧癬疥濕疹痔瘡爛脚蟲咬刀傷等純用貴重藥料製成奏效神速治愈之人數計萬千雖重性皮病亦無不治愈而愈後不留疤痕尤爲難能可貴此所以兜安氏馳名藥膏能馳名天下而各國人士之所以樂予介紹患者盍試之

各埠藥房均有出售　此膏分大盒小盒兩種　上海江西路四八九　兜安氏西藥公司

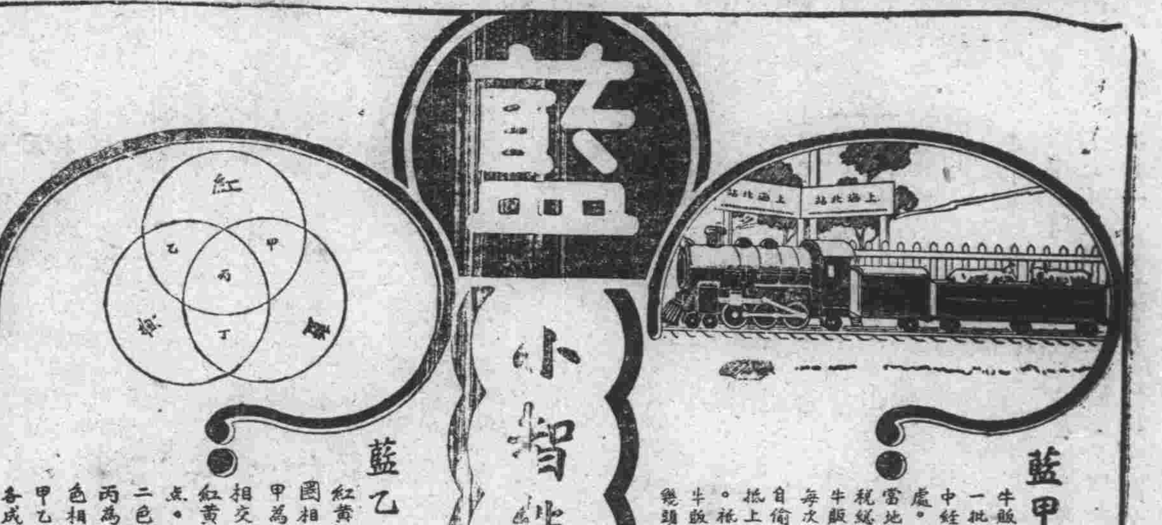

藍甲：牛販自南京運牛一批至上海。途中經過車站十一處。每過一站。當地稅捐局須抽稅總數之半。但牛販性甚狡猾。每次抽稅時。私自偷回一頭。月抵上海計點牛數。祇餘兩頭。問牛販最初共販牛幾頭？

藍乙：紅黃藍三個光圈相交旋轉。甲爲紅藍二色相交點。乙爲紅黃二色相交點。丁爲黃藍二色相交點。丙爲紅黃藍三色相交點。問甲乙丙丁四點各成何色？

第三組徵求答案　可得贈品獎品

測驗兒童智力

小朋友們。現在有八個小問題。分紅黃藍綠四組刊登。每隔十五天登一組。上面藍字第三組的兩個問題。請你照下列的條規應徵。答中的可穩得贈品。並有獲取獎品之希望。

應徵規則

一　答案須寫於應徵券內(或用白紙亦可)並須寫明應徵人姓名及詳細住址

二　答案以兩個問題爲一組投寄答案每組須附大號棕欖香皂綠色包皮紙及黑紙帶各兩張方爲有效答一個問題者亦無效直須於開獎之前寄到逾期無效

三　每組答案均贈兩用券一張[illegible]

四　此種兩用券分紅黃藍綠四色每組一色黑墳印號碼除當作獎券外積滿紅黃藍綠四色全套者可隨時持向敝公司領取贈品一件(通信領贈須附寄費一角五分半)

五　兩用券於國曆八月十一日抽籤開獎獎品於抽籤後二個月內領取過期作廢

獎品贈品種類

頭獎　一人……得向上海先施公司或永安公司任意選擇價值壹千元之貨物

貳獎　十人……得向上海先施公司或永安公司任意選擇價值壹百元之貨物

叁獎　廿人……各贈上海商務印書館出版之小學生文庫壹部

贈品無限……積滿四色兩用券全套者各贈貳號開士米爽身粉一罐

美商上海棕欖公司啓　廣東路五一號

應徵券		姓名 住址
答案		
甲	乙	

醫藥週刊

中華民國二十四年七月廿二出版

社址：重慶黃葛街龔霖霏診所

第卅七號

每星期一出版

本期目錄

病家南針（續）……龔霖霏著 喩暉猷錄

中醫醫師公會消息……

臨床治驗實錄（續）……熊寥笙

豆笠醫譚（續）……况庚星

國醫舌診學（續）……邱明揚

病家南針（續）

龔霖霏著 喩暉猷錄

㈤煎藥不愼

醫僅間接療病，藥方直接出疾，病家多以煎藥之事委諸傭婢而不躬身監察，而傭婢類多粗浮，但圖敷衍，或慘水過多而汁淡力弱，或猛火久煎而水乾藥燃，或頃倒而加水再煎，或失檢而蟲蟻爭聚，方雖中病，藥已失能，有損無益，伊誰之咎？

故病家於購藥歸後，即須逐一檢點，視藥味是否相符？藥量是否相體？或一味重包者，或以僞亂眞者，均藥店常有之弊，不可不躬自檢視者也，檢視無差，再察方中藥品，有煨有煅有炙者，有酒洗醋浸薑汁製者，各種炮煉，不勝悉舉，必一一如法處理。又爲發散輕宜之劑，及芳香之品，不宜多煎，且須緊火，少火而多取汁數沸即服，補益滋養之藥及礦質之品，宜其多煎，且須緩火，多水而少取汁，屢爲方可。更若附子之先煎，麻黃之去沫，桂枝之後下；阿膠飴膠之另烊，川貝殊砂之研冲，旋覆赭石之絹包入罐，苦硝飴糖之去渣分溶，諸爲此類，更不可忽略者也。尤不近人情者，靠嘗治一老人噎膈重症，其孫女適患瘧，家人誤將孫女之藥進一服而大吐暈厥，幾不可救，嗚呼，荒誕至此，良足另人齒冷？

㈥服藥無法

煎藥有法，服藥亦有法也，有宜徐徐嚥嚥，有宜屏息急吞；或宜温服，或宜涼服；或宜分服，或宜頓服；或宜雞鳴時服，以及服之次數，量之多寡；或宜食前，或宜食后；或宜就寢時服，服後之温覆取汗，或靜生養神，臨症而別，因藥而異，醫家不可不告，病家不可不遵，語長紙短，恕不縷詳。

抑猶有進者，大家公子，紅樓閨秀，嬌養成性，視藥如虎，點滴沾唇，蹙額皺齒；甚或乘無人之頃而傾入痰盂，或含諸口中而竊自吐出，結果病勢不退，遂致醫者莫明其妙，以爲藥不對症而易其治法，仍不見效者多矣，復有服務於商政界者，以晝間不暇服藥，多於夜中連服二三次，常不免病輕藥重或藥不中病而挽救無方之弊；前者失之不及，後之失之太過，均足以掣醫師之肘而遺誤病機者也。

中醫醫師公會消息

中醫醫師公會，近謀擴大組織，推進工作，前集議發出宣言，徵求會員，當推定常務幹事龔霖霏起草茲已付印，不日即將發佈云，茲將宣言揭載本刊，以供讀者

本會自民廿依法組織成立以還，即以時局之影響，環境之牽制，未能發展，罔所建樹，空存名義，實乏權力。致令全市同業，等閒視之，或以爲公會於己無干，加入與不加入無異；或鑒於過去醫會糾紛滋起，不若不入會之超然；或不明公會性質及加入之意義而意存觀望，故三四年間，會員不及三百而未加入者奚止三千，此過去之本會之不景氣，勿庸諱言者也。今春本會職員改組之後，深覺國醫地位之衰落，國醫業務之危機，國醫前途之黯澹，非連圖振興保障之策不爲功；而欲圖興保障之策則非健全堅實公會之組織莫由；擧欲健全堅實公會之組織，又非擴大徵求會員一致團結無由實現，今本會晉持大公之態度，抱苦幹之主義，本羣策羣力之精神，達振興保障之目的，揭棄私見，掃除障礙，務使全市國醫同業集中力量，共濟時艱，以維護本身利益，以利濟社會民衆，凡關於醫藥公共事業之建設，務期一一實施，凡關於同業誣枉不法之侵害，絕對盡力匡助，以造成有工作有權力有責任有信誼之公會，夫如此，全市同業其不能拋棄過去猶豫觀望輕度嫉嫉之種種成見，咸鼓舞興起，踴躍加入，精誠團結矣。今者政府當軸，力謀整理醫業，先之以登記，繼之以考試甄別，以肅我醫界之綱紀，而保民衆之健康，豈可醫圖本身而不求整頓以期勿負政府之至意乎，故特掬誠宣告全市同業，速於最短期內，依法加入本會，勿再觀望自誤，則不惟於本身業務有所保障發展，且庶可以盡醫界之天職；而開拓國醫前途之新生命也。全市同業幸昭鑒之，謹此宣言。

重慶中醫醫師公會宣傳大綱

（甲）對內

一，重慶中醫醫師公會是重慶中醫界唯一無二的職業團體。

二，重慶中醫醫師公會是重慶中醫界整個團集的精誠團結。

三，重慶中醫醫師公會是保障同業業務的機關

四，重慶中醫醫師公會是發展同業業務的機關

五，重慶中醫醫師公會將聯絡各地醫團應付阽危的局勢

六，重慶中醫醫師公會將運用全體力量維護同業的安全

七，重慶的中醫人人有加入醫師公會的義務

八，重慶的中醫人人有加入醫師公會的權利

九，重慶的中醫爲大局着想應加入醫師公會

十，重慶的中醫爲本身着想應加入醫師公會

十一，重慶的中醫應拋棄成見作一致的進行

十二，重慶的中醫應努力合作圖前途的光明

（乙）對外

一，中醫的進程是積極的非墨守的。

二，中醫的發明是實驗的絕非玄想的。

三，中醫是維護中華民族繁衍的功臣。

四，中醫是保障社會民衆健康的衞將。

五，中醫的盛衰關係於國計民生，

六，中醫的興亡關係於民族強弱，

七，提倡中醫是復興民族文化之重要工作，

八，提倡中醫是建設國民經濟之間接運動，

九，重慶中醫醫師公會是推動中醫學術進步的原動力，

十，重慶中醫醫師公會是建設醫藥社會業的領導者，

十一，重慶中醫醫師公會將改善醫界積弊努力爲社會服務，

十二，重慶中醫醫師公會願贊助政府當局盡量爲民衆造福，

附載：——

臨床治驗實錄（續）

熊寥笙

⊙肺癰

第三日復診，六脈仍細數，舌質較潤，小便清利，咳嗽較暢，胸中劇痛內減，手已可近，高熱亦回復至平人温度，唾膿未止，然已不如前之奇臭，神識清爽，已能若斷若續自述其病狀，較之初診時，似有起色，余仍遵前法用藥，俾得竟其全功，更兼進滋陰補肺之品，以期膿盡正復，病可速愈，處方如左，

乾地黃一兩，白芨一兩，廣百合一兩，鮮葦莖二兩，苡仁一兩五錢，桃仁泥八錢，冬瓜仁一兩，杭芍一兩，釵石斛五錢，

第二劑服畢，六脈較起，舌質如常，津液已生，略能進稀粥一盞，咳唾膿血亦止，胸痛悉除，已能徐自轉側於病榻間，唯咳嗽未除，精神仍困倦耳。余以肺癰雖愈，病則始終在肺，治法仍以保肺爲主，處方用申先生瓊玉膏，以加入豁痰健胃之品，以善其後，藥味如左

生沙參六錢，生地六錢，白茯苓一兩，生山藥一兩，白蜜一兩，川貝母五錢，

此劑服後，病者已能起牀，諸病益趨佳境，不過偶作咳嗽而已，三診後，遂間數日來館門診，調理旬日告愈，趙君以此病本屬不治，不佞竟數日之內起之，甚嘆吾技之神，感帶不置，余惟中醫頗多奇效藥，用之對症，效如桴鼓，奈河時醫識淺見狹，莫之能用耳，因特表而出之，以諗中西醫家之治「肺癰」者！（草於小梁子五公館診所）（完）

豆笠醫譚

况庚星

慢驚醫案

本市老街一百壽一號劉姓一小女，寒熱攻補，歷試無效，最後服劉某之烏梅丸加光活等遂成慢驚，毫無知覺，目瞪口呆，手足擧動，陽曆三月十七日延診，伊家中人，吾見其病已危，無可挽救，問其何以致此，則云咳嗽，而病益加重，吾曰咳，可生之機在此矣，蓋已採知其病原，爲止咳之藥所誤而成內閉，法當用開提肺氣之藥，不咳者仍使之咳，則驚止而人必清醒，遂用桔梗枳殼粉葛，杏仁香豉淅貝瓜殼花粉萊菔子白芥子，服之果咳而人已清醒，驚亦止，十八日復診，於前方去白芥子加杏仁，枇杷葉蘇子前胡，十九日復到吾寓所請診，已見其諸症全愈，已能嬉笑，惟咳嗽夜甚，意在專請止咳，並向吾言，先生何以治驚效而治咳不效，吾怒曰，症之危險，即由於止咳，咳豈可止乎，當治其病，病去自然不咳，於是用桔梗枳殼淅貝瓜殼杏仁蘇子冬瓜仁枇杷葉蕓茶，二十日復來就診，咳嗽愈其大半，用蘇子前胡秦歸厚樸冬瓜仁枇杷葉淅貝瓜殼杏仁白合，陵全止，病全愈，吾常言嘔吐止吐，咳嗽止咳，必成慢驚，觀於此象益信，蓋咳嗽，保人身自然之作用，原以保護氣道，抵抗風寒，善治者當順其性用升散藥以助其咳，不當拂其性用清降藥以止咳，尤不當用寒熱雜投，以涸其肺管而勸其咽喉，「此喻嘉言所謂如以帕勸喉而死者，即吾之所謂閉症也」乃醫師用烏梅之酸收以止其咳，咳止而病篤成矣，吾先止其驚，止驚維何，在使其不咳者咳，仍咳，病由咳起，不驚，驚則不咳，咳則邪出於外，驚則邪入於內，原先咳嗽者，故當仍使之咳，即表病還之表之意，若不咳即無抵抗力，不能保護氣道而病不可爲矣，幸正氣尚存，服藥後果然仍咳，人遂清醒，此胃氣能受藥而藥能見效，倘服枯梗等疏升之藥而不能咳，病即不可治，既咳而復治其本，病，則咳嗽不止自止，蓋咳嗽之原因，在反抗風寒，既無風寒，又何反抗之有，既無反抗，即不咳嗽，敬告治咳諸君，當治其病，不當治其咳「醫師以烏梅丸涸其津液斂其氣管，」所以咳止而驚成，蓋咳止則肺竅閉則津液不能流通，塗塞而爲痰，痰生則匯滯繹絡而爲驚，吾著小兒慢驚論一書，謂慢驚皆爲閉症，豈不信然，江家巷某醫常於藥單上批明「將有內閉驚風之廣」亦知驚爲閉症，惜其缺治法耳，使能知治法，則其求診之多，必活人亦多，陰德爲不少矣，（完）

國醫舌診學（續）

邱明揚撰

第六目 焦紫舌主病概要三條，一肝臟病也，二舌焦紫起瓣如楊梅狀者熱毒入肝險證也，大便閉者當下之，三舌兩邊有紫紅點者肝臟伏毒也，爲難治，

第七目 青舌主病概要約六條，一肝臟病也，二舌青而滑潤厥陰寒也，三舌邊青者內有瘀血阻滯也，四舌青口燥不欲飲卜唇痿胸滿自覺腹內有瘀血也，五產母青舌而面赤者子已死於腹中也，六孕婦面舌俱青者子母俱死，

重慶電力股份有限公司招考見習生通告

一　名額　正取工務見習生十名正取業務見習生十名各備取五名

二　年齡　十八歲以上二十四歲以下

三　資格　工務見習生須高級工業中學校電機機械兩科畢業業務見習生須商業中學校及初級中學校畢業身體健全無惡劣嗜好具有服務精神忍苦耐勞者爲合格

四　性別　男生

五　考試科目　工務見習生須考國文英文數學物理熱力工程電氣工程　業務見習生須考國文英文數學常識簿記

六　報名地點　本市道門口第一模範市場四十二號本公司

七　報名手續　報名時須塡具履歷表（履歷表公司製備）繳驗文憑并最近四寸半身像片二張檢驗體格（由本公司指定本市民醫院須繳納檢驗費洋三角）取錄與否概不退還

八　報名時間　自二十四年七月十八日起至考試前三日截止

九　考試日期　二十四年七月二十八日午前七鐘點名發卷（須自備筆墨）

十　考試地點　假下陝西街三元廟市立第二小學校

十一　取錄進行　已經取錄者由本公司榜示并登報公佈隨即函知限期覓取股實舖保人（須定額担保）經認可者方能進行如逾限期不到或不合進行手續者即由本公司通知備取遞補

十二　待遇　見習期中以三個月爲試用期決定去留工務見習生月支薪二四十元業務見習生月支薪十五元經過試用考期如查成績優異者得加級增薪

節省以待

四川美豐銀行

總行新屋落成紀念

優待整存整付儲蓄存户二萬號

利息照章給加一厘　並贈存户精美禮物

各地分支行同時舉行○請注意報紙開始辦理日期

額滿爲止　捷足先得

甲種整存整付表

期間	存入金額 千	百	十	元	角	分	厘	到期本息合計 千	百	十	元	角	分	厘
一年期滿		一	○	○	○	○	○		一	一	一	三	○	○
二年期滿		一	○	○	○	○	○		一	二	六	二	四	八
三年期滿		一	○	○	○	○	○		一	四	一	八	五	二
四年期滿		一	○	○	○	○	○		一	五	九	三	八	五
五年期滿		一	○	○	○	○	○		一	七	九	○	八	五
六年期滿		一	○	○	○	○	○		二	一	二	九	○	八
七年期滿		一	○	○	○	○	○		二	四	一	四	八	四
八年期滿		一	○	○	○	○	○		二	七	三	八	九	二
九年期滿		一	○	○	○	○	○		三	一	○	六	六	五
十年期滿		一	○	○	○	○	○		三	五	二	三	五	二
十一年期滿		一	○	○	○	○	○		四	四	三	○	三	九
十二年期滿		一	○	○	○	○	○		五	○	七	二	三	六
十三年期滿		一	○	○	○	○	○		五	八	○	七	三	五
十四年期滿		一	○	○	○	○	○		六	六	四	八	七	三
十五年期滿		一	○	○	○	○	○		七	六	一	二	一	三

乙種整存整付表

期間	存入金額 千	百	十	元	角	分	厘	到期本息合計 千	百	十	元	角	分	厘
一年期滿			八	九	八	四	五		一	○	○	○	○	○
二年期滿			七	九	二	○	九		一	○	○	○	○	○
三年期滿			七	○	四	九	六		一	○	○	○	○	○
四年期滿			六	二	七	四	一		一	○	○	○	○	○
五年期滿			五	五	八	三	九		一	○	○	○	○	○
六年期滿			四	六	九	六	八		一	○	○	○	○	○
七年期滿			四	一	四	一	○		一	○	○	○	○	○
八年期滿			三	六	五	一	○		一	○	○	○	○	○
九年期滿			三	二	一	八	九		一	○	○	○	○	○
十年期滿			二	八	三	八	○		一	○	○	○	○	○
十一年期滿			二	二	五	七	一		一	○	○	○	○	○
十二年期滿			一	九	七	一	五		一	○	○	○	○	○
十三年期滿			一	七	二	二	○		一	○	○	○	○	○
十四年期滿			一	五	○	四	○		一	○	○	○	○	○
十五年期滿			一	三	一	三	七		一	○	○	○	○	○

總行：重慶新街口　關廟支行：重慶關廟街　段牌坊支行：重慶段牌坊

各地珍聞

海圻海琛兩艦 離粵因果

任意調動官佐爲離粵動機 餉精改發小洋是出走近因

（廣州特訊）海圻海琛兩艦，自十五日晚由黃埔升火，向虎門出走，經虎門，各砲台施行轟擊，後該兩艦乃停泊虎門海面，致電陳濟棠，准予過自新，陳氏未電准後，即復電准其駐泊，勸令迅行駛返黃埔，但兩艦一面遣人來電，一面復圖謀出海，過六晚半夜，天忽雲霧密佈，大雨傾盆，兩艦此時，即乘機鼓輪，向虎門駛出，雖經各砲台開砲轟擊，而兩艦仍強駛前進，卒得走脫，駛入英界海面長洲附近，現聞粵海除電中央請示辦法外，仍電勸該兩艦返粵，至肇和艦因機件損壞，不能與海圻海琛兩艦同時走出，故目下仍停泊黃埔，茲將此案經過始末，詳細採誌如左，

粵海艦隊派別

海圻海琛肇和三艦，原爲東北艦隊所轄，自移駐烟台後，因反對該艦隊司令沈鴻烈，乃聯翩南下投粵，于二十二年七月初間抵省，即由粵軍總部收容，編爲粵海艦隊，司令部委姜西園爲司令，統轄三艦，是時海圻艦長爲冉鴻翩，海琛艦長爲關繼周，肇和艦長爲楊超崙，各該三艦長仍舊，未有改委，三艦將官中，計分葫蘆島及烟台兩大派，葫蘆島派人物，以關繼周唐靜海等屬之，而烟台派人物，則以姜西園呂桐陽冉鴻翩楊超崙等屬之，該兩派于抵粵後，尚能和衷共濟，嗣後以人事關係，派別之見甚深，迨至去年，姜西園即擬撤換，而海琛艦長關繼周提請，將艦委員氏承任其缺，陳濟棠爲派除兩派之爭，及植已系勢力起見，即調福游艦長陳浩接充海圻艦長，並調海琛艦長唐靜海爲福游艦長，而原任海琛副艦長關繼周，則調充總部參議，

兩艦離粵動機

迫乎本年三月間，海圻海琛開駛香港修理，及返省後，總部以海圻艦有帶運私貨嫌疑，即對該艦艦長冉鴻翩撤職，調任粵海艦隊司令部參謀長，而改以福安艦長力念祖接充海圻艦長職務，隨於四月間將海軍兩艦關合併改組，其改組後，內部組織亦無事，爲嗣以餉精改發小洋，意頗不滿，但官兵所屬仍有大洋加二成，補水之律貼，距至六月份起，粵陳復有將該三艦，歸廣東海軍局編制，以步步進迫，兵等不滿，以三等薪餉，改以毫洋三十元，每月約台毫銀爲本位薪，則每廣東海軍編制，計依艦官佐每伍三等水兵，月薪以毫銀十八元，加多，調出艦之課，近來頗不安，而離粵之勳，於是愈形，事遂決定，

離粵前之準備

以海軍人士云，該兩艦於行將離粵之前，主要燃料爲煤炭一項，故每於期上艦，前月份起，在艦並存煤斤，計約二百噸，以艦上所用，已節儲可得足數，日存之需，而飭艦所需之物品，爲節省同時，亦統計於艦前二月，領發，筆和艦實，及軍事用品，亦已預備，該兩艦既，之砲械，前往海圻海琛兩艦出走，至十五晚，密謀由黃埔星期中策劃，將於海島派機經備出走，副長長力念祖適從，因而該艦長鄭復長，而大德，爲高級官兵，均遭中已廢任，該長副艦及遙領官兵，乃以返省，離該艦等，機會，認爲可靠，絕不在前大，任海協艦長，長鄉官鎭，事時乃在當，靜海長陳浩，一統艦上是，而海關繼周，長及兵士旋，時該艦長陳艦在艦亦，即其後，長關艦返，艦室，即將陳氏等，戰門閉發覺，要塞陳發出急電，向該部報告外，司令部台，向該兩艦開砲轟，即加速逃出，吃...

擺淺後緩兵計

據兩艦駛出虎門前進，馬力迅捷，以逃避砲台轟擊，兩艦三架，以偵察飛機，即駕飛機，去，分乘機，追飛機，向兩艦擲炸彈，並乘駕，至東郊，之時，截獲其兩艦，面沿岸，及追至黃埔蓮花山河，該兩艦駛抵蓮花山河面，適值潮退，以致擱淺，該艦官兵，見陸軍追至，逃既不能，大起恐怖，且以倘被截獲，勢將不了，乃即以俾艦巴...

過虎門之酣戰

雨連綿，迨至十六晚六時，大雨十二時許，迄未稍止，暴風傾盆，大風，忽爾河水陡張，尺許，潮該兩艦，乃乘此際，迅雷暴雨，水雨已漲之際，向即突然，啓碇上陸，等向該艦派兵逃遁之海虎五艦，該兩艦，起監視，發槍砲，無濟于事，雖已齊發，惟已遠砲，無時，艦射擊，威脅鳴砲數十響，均台亦，該艦追駛，即鳴，最後砲過虎門，向砲台示警，發砲一百，制止抵沙，發砲轟，該部司令，兩艦復發砲抵，門西，台砲台亦發砲一百云，角砲台轟，砲台，該鄉民云，十響，惟據該艦共發砲二十五分，十餘響，僅中而已兩艦，發一響，每二十五響，已兩艦沿太平墟過...

粵省事後措置

沿虎門逃去，距時比廣強等三艦，以拖赴該處，搗毀塞河，廢之價一萬元售諸商人（業已），絕兩艦去路，河面抛擲，頃求之夜，從間道駛，雨準備一切，隨即先派，運大批廣澄正東三艦，乘廣強，廣澄正東等七艘，拖，夜海虜廣捷廣澄，飭海關緝私總處，即派某處強正東等，搗塞，乘石由河面攜沙船，並大批爛船，及運沙船，從萬頃沙於是，決定，敢過虎門，如其逃遁，殆，虎門有砲台防衛，或不必，支路即從萬頃沙河面，而長，即正路由虎門外，逃遁，均以陸長官，該兩艦，徑出之一途，已防，中有某處，固之際，事機要者必出逃，決，當十六日事情尚未解，

毀船塞海大計

全離粵，而逃遁之計，零汀禁進發，蓋業已完於焉告成矣，

虎三虎以後，即揚長向磨刀門，兩艦物向西北方逃逸云，

裸體女匪

巧計劫財

慈心男子身死財空

（彰德通訊）我國近年來，因農村經濟破產，以致萑苻遍野，殺人越貨之事，尚屬寡見，且事亦離奇，茲特誌其經過詳情如次，緣彰德第九區魏村郊外，有野樹一叢，一條溪徑，蜿蜒通過，日前一無名男子騎腳踏車疾駛而來，及至走近，則一手姿苗條年近三十之婦人，雙手背綁，金身赤裸，玉體橫陳於路傍，某男觀狀，因停車問訊，該婦人即嗚咽泣述，（遇女匪兩名將衣飾剝盡，被縛，因此幷哀其解衣施救，以便遮掩某羞人答答之處）等語，該男子惻隱心發，即解衣向前將扶，孰意兩名女匪已乘其後，一聲吆喝未來，即撲倒地身死，該兩女匪遂劫車，

不要禁止你的小孩遊戲

天真爛漫的孩子，不論男女都是喜歡遊戲的，喜歡遊戲乃是健身之寶，遊戲是健身的寶貝，所以爲父母，實在不可禁於際是孩子，須以僅康自衛，可阿官有而戲僅好了，如爲寶阿，其傷跌，了傷手，亦可免於有要僅好，危孩可以要先隔好，應意跌少，小採不同，…但是他們在遊戲時難免有跌傷，

請用如意膏

且著名之舊式皮膚病，痧瘡蟲咬，孩子之傷，與皮膚擦傷，貴可以採用盛良菌疵，各種皮膚病痧疹瘡瘍痔，四五元廿一角出售。

SHE-KO

（內容細字難辨）如意膏功效，出售處上海各大藥房，每盒七角。

國法人情兩不全

拍賣敗訴人田產 男婦數十名投河

▲一催租暨女還官糧

（中山縣通訊）中山縣屬鄉鎮南區官男社伍凌潤，現年屆不惑，家本小康，每年靠祖業收租，入可以維持，白餘元數口之家，僅足約，不料近年農村景況，收入不敷出，以致欠積欠糧務，百餘元，政府近厲行清理舊糧，派員到攬催收，本縣屬第五區，將伍某拘案，押令同款繳無力償還，伍某村崩潰，所以，有某財業被按押，而有某處伍某被押，所之積欠務，被勸籌繳，已經五十元，其餘未繳，伍某妻子四人思維…

毀船…

雷艦隊長梁康年，乘艦追擊，但均未實現，聞虎門黃埔附近等處鄉村屋宇，多被砲毀，現艦隊副司令姜西園，扣留于艦隊司令部中，聞粵艦隊軍官之一，被扣留者，尚有十餘人，兩艦出後，經泊於香港海面之長浦，俾以稍事補充，預料兩艦日內即行離港他適，據該艦隊長官宣稱，謂將歸回中央云，

(承上)賠償損害有經等，因與章執行一案，即將敗訴人並所有田業查封，經分局長林培英等所，日前由分局長林培英等，會同四十九區公所及該鄉知里長等，率同男婦老幼數十人，方面正從事鑑定價格，殊一齊擁至，入手大聲呼號，突將…

新到　牌子最老的

上海泰康食品公司出品

五香鳳尾魚　各種餅干
罐頭水菜　菓子露等
花色繁多　不及細載
零蠆批發　格外克己

重慶經理白象街廿號
瑞豐泰謹啟

魯省改進煙草事業

菸草改良場開班訓練技術人員 本年工作計劃已呈建設廳備案

（濟南快信）山東省鉅鹿縣，前以魯東臨淄一帶，生產菸草區域，日就衰落，爲亟謀救濟起見，一方面令各該縣農民成立產銷合作，以求本身之健全，一方面更在臨淄縣辛店設立菸草改良場，以求種子之改良，並設調練班，授於農以新時代之技術，進行以來，頗形順利，本年雖因大旱，菸草略受影響，然因兩量需足，已無大害，茲據該場場長孫崇信，向建設廳呈報改進菸草情形，並擬定本年度作業計劃，備案施行，其計劃內容，首爲改良菸草，如保存種子，防禦病虫害等，對其他農作物在可能範圍內，亦附帶改良，至所設訓練班，先後已結束兩班，共五十七人，均係附近白作社之社員，茲將其計劃原文，披露於下，

菸草改良場之計劃

（一）改良工作（一）種子催芽試驗，本試驗之目的，在試驗各品種催芽時期，及最高低溫度及其適中溫度，（二）試驗各品種催芽時期，（三）品種觀察，本試驗專爲觀察各品種之特性及其生長狀況，俾充分認識各品種，該品種長，故舉凡二設，本年所收集之品種，皆列入本試驗，（一）計六十八種，（二）品種比較試驗，以便改良繁殖推廣，最優良者，將來在求得（三）想之品種，以試驗比較試驗，用紙菸種（一）之烤菸（一）作比較試驗，將本年所收集之三十六種（一）係採用方法，較一區方法，設一標準區，每區栽培法，四區計，共六百九十行，每種區重複，次果計，共以定各品種之優劣，將來按其比較效率，起見，本年擬在學校附近取沿線，改良區域，擬定最適於二處，舉行區域試驗，設以備留種繁殖推廣，所在地之品種，以近各縣購買優良菸苗，其方法係分向附近各縣購買繁殖推廣菸苗七種，法分

配比較試驗之取舍，依其試驗結果，而定各品種之優劣，每區種七個，分區栽培，每區三行，用每品種隔三區置一標準區，以該試驗所在，每區地之品種，作爲標準品種，計重複四次，共一百二十行，（四）行間株間距離試驗，此種試驗在求得各品種之最適當行間株間而設其方法係採用拉丁之三三疊式，行間分爲二尺半，三尺，三尺半三種，株間每種區內又各設一尺半，二尺，二尺半三種，而不同株間之小區，於每區五行，各重複三次，合九大區，一百三十五行，在證明輪作之優點，試驗，同時舉行，（六）輪作試驗，計分四種，

（未完）

溍江浦冰雹爲災

△面積十六鄉鎮 △災民五六萬人

（淮安通訊）本邑自二十年大水以後，災民流離失所，迄至今日，元氣未恢復，或可於最短期逢，漸維持，不料蒼天無靈，五月十一日兩，忽起狂風，暴雨十八十兩，區地方，繼之以冰雹，大如石塊，小如雞卵，兩區所有莊稼，悉被摧殘，八民生命財產，損失，災民五六萬人，不少，嗷嗷待哺，縣長姚崇國據報，特派員前往察勘，據云，冰雹來勢，似由淮陰順河集方面，沿十區而至八區，被災各地，慘不忍睹，扶老攜幼，露宿道旁，縣府委員到，時哭聲震天，車前叩頭求救，加以勸慰，允當經縣委員，代表民方轉許爲城求振，幷派代表來城悲喜，姚縣長當借積穀乞援，

尚未可知，除由警兵送回家，並將未能請醫救治外，將各男婦抬送，執行拍賣情形，呈報法院辦理，幷呈縣府備案云，

轉撥救濟，代表等乃返災區，各鄉鎮長並攝製災區照片十餘張，呈請縣府求濟，並由廣登報努力呼籲各慈善機關，請求救濟，姚縣長亦撰文分發，茲將原文採錄於下，「本邑第八第十兩區，自二十年大水爲災，流離失所，迄今元氣未恢復，乃突於本年五月十一日，忽暴雨，冰雹交降，大如石塊，小如雞卵，秧苗，麥，摧殘殆盡，災區農稼，悉毀傷，災區達十六鄉多，鎮之廣，災民有五六萬，人口之多，不但收成無望，且發風露宿，堪虞地，抑身舊痛未愈，新災又至，悽本水深火熱，誰不痛心，府派員往勘，時

慶所及，目擊心傷，野哀鴻，嗷嗷待哺，臨時動支，穀物只能補除，發動種籽，無稍補，偏其他尙可，籌之挽救外款，以深急賑，惟此時若坐視，不理，非特災民待斃，抑恐影響治安，縣長曾代爲呼籲，經分電層峯，懇成塔仁，乞賑，惟期聚沙成裘，集腋成裘，仰海內人君子，抱恫在抱，爲懷，慨解囊，同將伯之助，飢如待救，鄂蘇潤輪，不拘多寡，雲遠布，之危，蒙慈作，屬義聚仁，漿，取印收，即賜寄，本縣政府，一俟聚集，即以自憑信，諸希公鑒，發放，迫切，行造册公布，情急勞，」云，

婦女聖藥

鄧氏當歸素（調經活血白帶聖藥）

婦女或危險病痛，黃瘦或骨蒸，（第一，無力或熱，或血虧，經期不明，或可治，早期而此，可以百病痊，枯瘦病後，種種病，一治，前病，信弟子心，重治，神秘，大補，偉效久症，瘦，經閉咳嗽，是或黑白帶，或乾，病症經血，或遇痛，奏效，腰痛及服，水腎虧，血虛勞，月經，肚腹，小腸，痧二汁，當歸素，奇功，每日三次，每次一服，神效，即可，下枯乾燥，白物疾症。

（價目）大瓶大洋二元，小瓶大洋一元二角，每打二十元，十二元

批發處　重慶小什字街華英大藥房　成都上東大街大陸推銷處

總發行　重慶大陸大藥房

大賤價

各種草帽 繡花女鞋
價廉物美，保證滿意，
購買請速，遲則失望。。

商業場　恆孚百貨商店　電話三七

我來濫一手

做一個驚人

大拍賣

用新衣料作犧牲品，做個打破一切的虛廉價，用很少的錢買很好的貨，每天只賣幾點鐘，各界購買，早來爲妙。

宏裕綢緞莊　總店新豐街　支店新郵街口

七月十二日起

救急聖藥

巴克救命散

巴克藥房製造批發
重慶第一模範市場